時報

中華民國十七年
九月廿二日 星期六
舊曆戊辰年八月初九日
今天二張售大洋三分
第八千六百七十三號

定報價目 本埠及日本一個月一元 三個月二元九角 六個月五元七角 九個月八元四角 全年十一元 南洋歐美一個月二元 三個月五元八角 六個月十一元四角 九個月十六元八角 全年念二元 報費先惠概照九五折算

廣告刊例 「封面及評前」二行起碼每日每行一元四角 「國聞時報」每英方寸每次一元五角 地位須於三天前預定 「新聞欄內」每日每行四角五分 「普通地位」三十字起碼每日每字一分二厘 「彩色廣告」加一色手續費十元 二色四十元 三色九十元 四色一百六十元 地位格色須預向本館廣告部接洽

本館編輯部設於上海浙江路二十五號(小花園首) 電話中央六一二〇四 營業部設於山東路A字六號 電話中央六一二〇一 電報掛號二五一四 ◀中華郵政特准掛號立券之報紙

中等以上學校適用 國語文科補充用書

大廉價 照原售價再打九折 書名上加有★符號者照原售實價再打八折

▲文言文讀本
中國文藝叢選……蔣善國……二冊一元二角
林氏名家文集……林紓……十五冊一元二角
選評經史百家雜鈔……十二冊三元每冊三角
左孟莊騷精華錄……林紓……二冊一元四角
左傳擷華……林紓……二冊五角

▲語體文讀本
古白話文選……吳遁生等……二冊一元二角
近人白話文選……吳遁生等……二冊九角
白話文範……何仲英……四冊各三角
同上參考書……何仲英……四冊各三角

▲詩詞小說
中國詩選……蔣善國……二冊
歷代白話詩選……徐珂……一元五角
千首宋人絕句……嚴長明……五角
詞選……胡適……★高中本一元 普通本一元六角
唐五代詞選……成肇麐……八角
（連史四角 毛邊三角）
歷代詞選集評……徐珂……八角
歷代閨秀詞選集評……徐珂……一角五分
清詞選集評……徐珂……六角
中國短篇小說集……鄭振鐸 第一集六角 第二集(下)七角 第三集(上)一元二角 (上)七角

▲文法與作法
★漢文典……來裕恂……二冊八角
國文法草創……陳承澤……四角
文章學初編……龔自知……五角五分
新著國語文法……黎錦熙……一元
★中等學校適用應用文……張須……九角
★初中記事文教學本……張九如……八角五分
★論說文作法講義……孫俍工……七角
★新詩作法講義……孫俍工……六角
★小說法程……華林一……七角
短篇小說作法研究……張志澄……七角
作文研究……胡懷琛……三角
★中學國語文科補充讀本
撒克遜劫後英雄略……林紓……二冊一元八角
俠隱記……伍光建……二冊一元四角
續俠隱記……伍光建……二冊一元八角

▲文學概論
搢掌錄……林紓……三角五分
天方夜譚……奚若……二冊一元四角
詩學原理……王希和……四角
文學大綱……鄭振鐸……四冊 紙面八元 布面十元
新文學概論……章錫琛……四角
托爾斯泰藝術論……耿濟之……七角
文藝思潮論……樊從予……三角五分
近代文學思潮……黃懺華……四角
歐洲文學入門……顧鍾序……六角
近世文學批評……傅東華……一元四角
文學評論之原理……景昌極等……六角
社會的文學批評論……傅東華……五角
詩學……傅東華……六角
詩之研究……傅東華……六角
小說月報十七卷號外中國文學研究……鄭振鐸……平裝二冊二元四角 精裝一冊四元四角
中國民歌研究……胡懷琛……三角五分
中國文學辨正……胡懷琛……三角
新詩概說……胡懷琛……四角

▲文學史
詩論……潘大道……二角
小說的研究……湯澄波……九角
中國文學史大綱……顧實……一元二角
中國文學源流……胡毓寰……九角
西洋小說發達史……謝六逸……五角
歐洲文學史……周作人……六角
歐洲文藝復興史……蔣方震……五角五分
俄國文學史略……鄭振鐸……六角

▲文字學
中國文字學……顧實……一元二角
★新著中國文字學大綱……何仲英……三角五分
★同上參考書……何仲英……五角

▲國學
經學通論……皮錫瑞……五冊一元五角
經學歷史……皮錫瑞……三角
國故新探……唐鉞……一元四角
國故論叢……李笠……五角
諸子通誼……陳鍾凡……五角
古書源流……李繼煌……二冊二元
古書讀校法……陳鍾凡……五角
國學研究會演講錄……五角

商務印書館出版

(E39)F

滬寧鐵路管理局標購機車用煤廣告

本路現奉核准招商投標承辦上等機車用煤伍萬噸有願投標者可向上海北站材料處領取章程

華商紗廠聯合會駁徐國棟等告全國民衆文

引翔鄉今日賽馬

陽歷九月廿二日廿三日即夏歷八月初九日初十日(星期六星期日)本會舉行第四十七期賽馬連賽兩天每日下午一時十五分起賽各賽十次會員門券每天售洋一元脇彩套頭票每套洋四十六元本年全國香檳票業已出售每張五元場內備有中西餐及茶點特此公告

上海中國賽馬會謹啓

先施公司

十一週紀念

大減價

祇有四天

本報加拿大雲高華埠分館啓事

本報爲便利讀者計特在加拿大雲高華埠設立分館由關貞信君經理海外同胞如愛閱本報者請就近向雲高華埠哥林比街四二二號關君處接洽茲並刊其洋文地址如下 Kung Ching Sun & Co. 422 Columbia Ave. Vancouver, B. C. Canada

商 猛 虎 標

甲乙二人談話（墨）

甲說：上海百物昂貴生計不易、請問日常所需誰爲廉宜物品最好。

乙說：這話倒很難講、因爲近世人心險惡、奸詐百出、像某某公司、不是大發贈品的廣告嗎？想起來、可以不資而獲、這也算是便宜之極、但是他底贈品、幷非是有心爲人、不過爲他騙錢的工具罷了。

甲說：上海貿易繁盛凡百皆備、壞者固多好者亦屬不少、難道找不出一件來嗎？

乙說：照我底眼光看起來、除非虎標永安堂的萬金油乃是最廉最好。

甲說：你不要發癡？怎講得廉宜呢？他底萬金油小小一瓶要大洋二角、二分、

乙說：你一人家花了幾百塊錢也買不到幾兩金子、你二角二分便買到萬金、怎麼不最廉宜呢？

甲說：你不要滑稽了、他底是藥油呀？

乙說：對的、要是他底是藥油才值得萬金、因爲他底萬金油救了很多人、名聞中外、雖是小小一瓶、也值得萬金。

甲說：可！原來如此、不是老哥解釋給我聽、我還以爲某某公司的贈品便宜、現在我知道了、

乙說：是、我假冒射利他的居心不廣者、

他再把他底萬金油的功力講給你聽他底萬金油

內治 中風中痧 霍亂吐瀉 心氣腹痛 神經骨痛 疥瘡痧痛 腰骨腳痛 頭暈 時行痛症 火腫 喉痛 吃驚 胸悶 消暑 除煩 止咳化痰 反胃 及雜難症

外治 癧 瘰 無名腫毒 蚊咬蟲毒 手足腫痛 跌打刀傷 及牙痛 蛇蠍狗咬 皮膚破傷

總發行上海虎標永安堂

北四川路八十九號 電話(北)二七三六

南市代理新開河林大森

各大商藥店及煙紙店均有出售

有正書局新出版五種

上海四馬路望平街有正書局及各省分局發行

上海各界慰勞北伐將士大會商界募捐委員會啓事

淞滬警備司令部通告

淞滬警備司令部副官處啓事

奉司令諭除星期日及星期六外每日下午一時至三時止爲會客時間敬希 鑒照爲荷

中華電訊社啓事

敝社上海柏林二社成立經年荷蒙國內各機關各團體時以消息見賜曷勝感紉惟因地域關係南北消息時有稽延現在敝社廣州天津二社業於八九兩月先後成立正式發稿以後凡華北各地各機關函件請直寄天津社港粵滇桂南洋各地函件請直寄廣州社與上海接近區域及有關國際性質之稿件急欲在國外發表者請寄上海社以便轉達柏林社及歐洲各代辦處庶幾傳播方便而免稽延茲特將國內各社地址電報掛號開列如後尚希 鑒詧

中華電訊社上海社 地址上海古拔路三十三號 電報掛號中文二六八二 洋文(Chinegen Shanghai) 電話三五八七七

中華電訊社廣州社 地址廣州白雲路十四號 電報掛號中文一七五三 洋文(Chineun Canton) 電話總局七三五

中華電訊社天津社 地址天津宮島街福綠里內字一號 電報掛號中文七一九三 洋文(Chinetien Tientsin)

熊式輝啓事

此次重來淞滬承各方薦賢深感厚誼祇以部中各處人員均由前任移交繼續供職無法延致深用歉咎敬乞 鑒原

中國國民黨上海特別市中小學校黨義教師檢定委員會通告

商務印書館經售 惲鐵樵新著

下列四書 特價八折一個月

脈學發微 定價六角

本書解釋脈動與生理病理之關係溝通中西糾正書誤明白精確人人可讀

溫病明理 定價六角

中醫書大半皆說寒溫病而傷寒溫病之病理終究不明瞭此書用靈樞素問及西國病理學說演明溫病原理無論醫家非醫家讀之可以澈底了然

保赤新書 定價一元

此書於嬰孩痧子天花急慢驚風四種病之病理病候有明晰之解釋且將實地經驗之效藥誤藥詳細公布爲合於學理之說明家置一編可免孩童許多危險

生理新語 定價六角

就實地經驗溝通中西醫理能以西國二千年醫史與內經學說對勘證明內經精義與內分泌說相通實爲中醫書中空前之有價值者

傷寒論輯義按

▲發售預約 陰曆八月底截止

將三十餘家傷寒論注彙集一處加以按語順多未經人道之新理有憑有據切於實用全書十二冊連史紙印定價八元預約四元八角由上海愛麗路會樂里三衖惲氏醫室發售

奉方處置直魯殘軍
張褚向奉繳械
灤東已無戰事

◎蔣介石二十一日通電云、頃據張漢卿皓（十九）電稱、本日張褚親赴安山與鄒葛晤面、請求停戰、承認全部解除武裝、業已允許、並請張褚已回防收集軍隊、繳送軍械、聽候處置等語、特此電聞、（南京二十一日電）

◎張學良二十日電白崇禧稱、張宗昌褚玉璞十九日在安山晤楊宇霆、要求停戰、情願受奉軍改編、良已允許、張褚回石門辦結束、現灤東無戰事、（北平二十一日下午五時電）

◎傳張宗昌受某國保護逃抵青島、其殘部一部在石門鎮、將由奉軍繳械改編、褚部完全自動解除武裝、聽候改編、奉軍正搜勦安山以西潰兵、（北平二十一日下午五時電）

◎張宗昌因褚玉璞楊宇霆之要求、決定下野、褚玉璞赴奉天、爲張宗昌緩頰、請貸其一死、張宗昌已由灤河潛逃大連、直魯軍之武裝解除、全部告竣、（東京二十一日電通電）

◎據保安總司令部消息、楊宇霆張宗昌褚玉璞間所成立之解決直魯軍內容、大要如左、㊀張宗昌下野、奪其統率軍隊之權、㊁褚玉璞暫留現職、與奉方協商一切、㊂直魯軍照奉方所要求條件、從事改編、（奉天二十日東方電）

◎十九日下午起、直魯軍着手改編、先行點檢所有軍隊、解除武裝、直魯軍之改編方針、全然服從當初奉方所要求條件、留下紀律較好之兵一萬五千名、歸奉軍改編爲三旅、其餘每人發給十元乃至五十元遣散、改編完竣之期、約需十天、（奉天二十日東方電）

白崇禧繳許琨部械

◎白崇禧不願擴充部隊、將投誠之許琨部繳械、（北平二十一日下午五時電）

◎范熙績電云、奉白總指揮命、處理許琨部、許已率部渡河候編、又稱張褚行踪不明、（北平二十一日下午十時電）

◎北平二十日電、褚玉璞部約六千人、已向我軍投誠、許琨袁振青等殘部向北逃竄、我三十六軍已由釣魚台過河防堵、奉軍亦由盧龍等處截擊、（南京二十一日電）

國軍大隊未渡灤河
白崇禧與張學良電商會晤

◎灤東榆關間防地、張學良意由奉軍暫駐、白崇禧尙在考慮中・國軍大隊在西岸、外傳渡河說不確、（北平二十一日下午五時電）

◎白崇禧十八日電國府、報告直魯軍自經奉軍反攻後已潰退河東、本人即赴灤州、對付殘敵、（南京二十一日電）

◎白崇禧與張學良電商會面日期及地點、備討論張褚部善後、（北平二十一日下午七時電）

◎北平二十日電、何家駒偕楊宇霆十八日至唐山面晤白崇禧、會商圍勦張褚辦法、白十八日晨曾赴灤州視察、曾在坂子頭站召集會議、下午仍返唐山與楊晤談甚歡、彼此均能諒解、（南京二十一日電）

戰後之平東各縣
查勘後整理賑恤

◎戰後平東各縣、均經河北省府接收、惟各地被張褚蹂躪三四月、情形極慘、決派丁春膏李竟容往各地查視、李先行、丁後發、俟勘後再定整理及賑恤辦法、（北平二十一日電）

唐山開祝捷大會

◎廿四日唐山開完成北伐祝捷大會（北平二十一日電）

會商國府組織問題

◎蔣介石・胡漢民・戴季陶・李石曾・譚延闓、今日在張靜江宅作非正式會議、細商國府組織問題、（南京二十一日電）

◎李濟深昨日又赴湯山、晚未回、今日陳銘樞・鄧家彥・歐陽駒等亦赴湯山、陳銘樞定明午宴胡後即赴滬、（南京二十一日電）

◎國府參謀部組織業已決定、設參謀總長一人、以陸軍上將任之、次長二人、以陸軍中將任之、全部人員約八十人、軍政部組織略同、（南京二十一日電）

◎蔣介石今日在總司令部宴孫良誠・石敬亭・張之江等、（南京二十一日電）

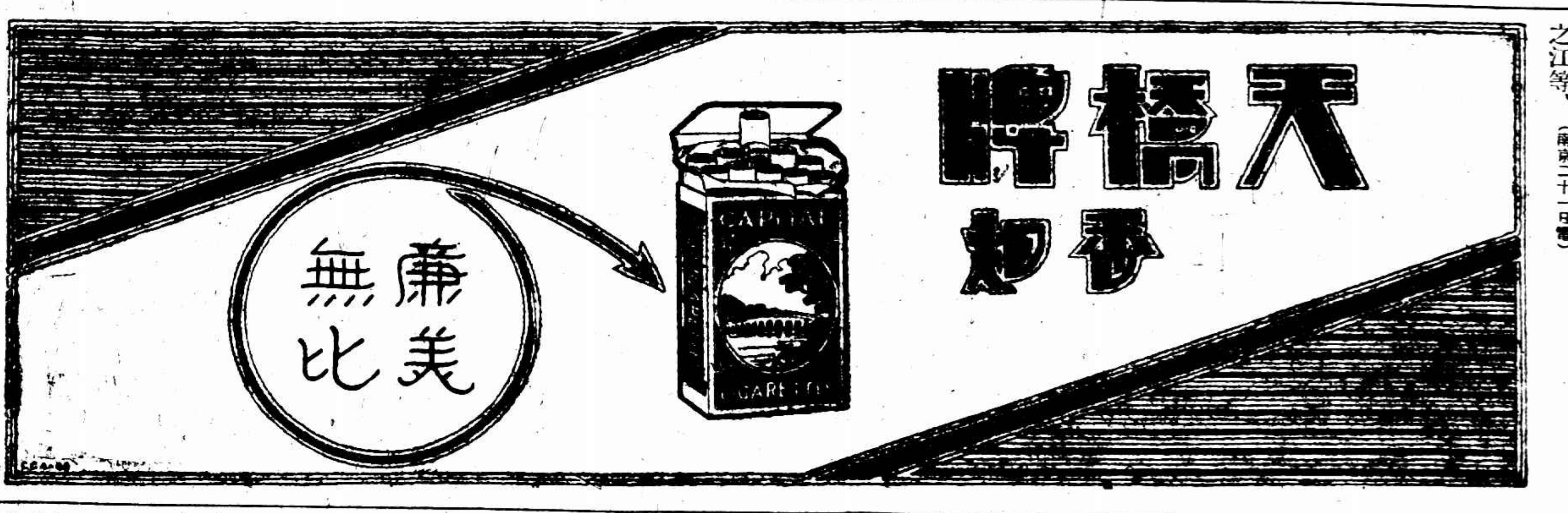

胡漢民電馮談黨政

◎胡漢民十七日電馮玉祥云、三日抵滬、承派員遠加存問、感荷良深、最近賴兄與諸同志之力、掃平軍閥、統一全國、是革命第一步目的已達、第二步之目的、則當進而解除帝國主義之壓迫、爲此之故、則必鞏固政府、充實國力、使外人不致生輕侮之心、連日與中央諸同志商定實施五權制度、樹立訓政規模、期建設事業、得以循序發展、此後經緯萬端、尤希時惠藎籌、幸甚幸甚等語、馮復電表示欽佩、（西安二十日電）

優待班禪及蒙藏案
國府會議通過

◎薛篤弼提議之優待班禪及蒙藏案、業經本日國府會議通過、內容規定、㊀由蒙藏委員會派員入藏、先與達賴喇嘛接洽、俾與班禪冰釋誤會、以後當任達賴班禪爲國府委員、㊁班禪回藏、如需保護、當酌派軍隊護送、㊂蒙藏宣傳事宜、歸蒙藏委員會辦理、㊃辦理蒙藏教育、於首都設立蒙藏大學、（南京二十一日電）

◎恩克巴圖今日由津浦路北上赴北平辦理蒙藏事務、（南京二十一日電）

青海省政委議決任命

◎青海省政府委員及湖南教育廳長張炯、國府今日議決照中央政治會議決議任命、（南京二十一日電）

北平大學區

◎今日國府會議、通過北平大學區組織大綱、以河北熱河兩省及平津兩特別市爲該大學區區域、（南京二十一日電）

北平九校學生要求三事

◎九校學生讀書運動會、電中央請求開學撥款招生三事、（北平二十一日下午十時電）

朱執信殉國紀念

◎二十一日下午二時、中央黨部舉行朱執信殉國八週紀念、到胡漢民・蔣中正・譚延闓・戴季陶・李石曾・邵力子・葉楚傖・劉蘆隱・陳肇英・及全體職員暨來賓、胡漢民主席、行禮如儀、主席報告朱執信革命歷史甚詳、歷一小時餘、最後希望全體同志繼續朱氏精神、胡氏報告畢後、蔣中正繼續演說而散、（南京二十一日電）

改正舊印黨證誤字

◎中央執行委員會通令各省市及海外支部黨務指導委員會云、爲通令事、准中央組織部函開、查本黨此次總登記後所發黨證、共有兩種、其一種爲十六年冬特別委員會時代所印者、內第二十五條第二項中執行委員會、誤爲中國執行委員會、本部原擬棄置勿用、嗣以該項黨證爲數在十萬以上、念中央經濟困難、棄之可惜、乃盡量塡發、惟事關黨章、關係重大、應由中央明令海內外各省黨部轉飭所屬黨員一體知照改正、以昭鄭重等由、准此、業經中央一六八次常會決議照辦在案、合亟令仰遵照、並通飭各省黨部轉知所屬各黨員一體注意、如所領黨證係錯字之本、應即改正、以示鄭重爲要、此令、（南京二十一日電）

馮請完成隴海路
與修陝省道路水利

◎馮玉祥十九日電王伯羣、請設法完成隴海路、謂該路橫貫甘陝豫魯蘇五省、爲中部及西北部一切建設事業之基礎、並在國防上關係甚大、並電隴海路督辦劉驥、囑在京與交部商定切實辦法、速將隴海路修至西安、（西安二十日電）

◎據華字報載稱、甘肅回教徒之起事、與陝西之匪亂、不若初傳之甚、故馮玉祥已取銷入甘之計劃、大約將於日內回豫、（北平二十一日路透電）

◎馮令宋哲元提辦修道路與水利等數事、省道以長安爲中心、已修者加工、未修者趕修、水利注重河漢涇渭四水、（西安二十日電）

甘省設蒙番學校
門致中補充甘省政委

◎劉郁芬十六日電馮、在甘省各軍要地點、創設蒙番學校、藉以溝通文化、破除隔閡、馮復電促速辦、（西安二十日電）

◎馮玉祥電、甘肅省政府委員孫良誠、業已改任山東省政府委員、其甘省委員缺、請改任門致中、國府今日議決照准、（南京二十一日電）

馮抵西安後之行動

◎馮玉祥定二十日起、在西安民樂園、對黨政軍警各機關職員、及西安市工商各界民衆、爲大規模之講演、連講一星期、馮於十八日晨九時、在西安民樂園召集傷兵聚餐、親一一慰問、每兵贈手巾肥皂等日用品、餐後並演新舊劇助興、（西安二十日電）

孫良誠就山東剿匪總指揮

◎孫良誠二十日通電、在濟寧防次就山東剿匪總指揮職、（南京二十日電）

節前籌發東征軍餉

◎節前需二百萬發東征軍餉、蔣介石十八日電北平行營限令籌足、楊杰遂限陳家棟二十一日籌半數、陳及何成濬已赴津籌借（北平二十一日下午五時電）

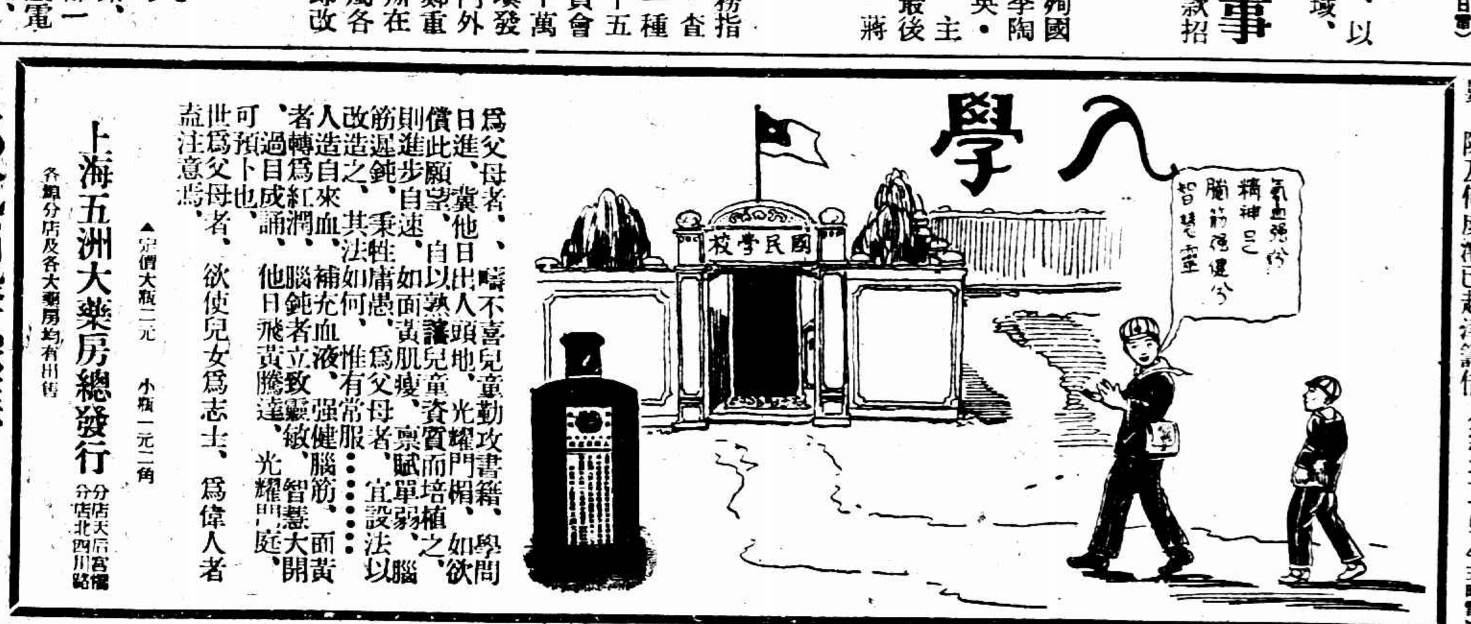

鄂北剿擊豫匪

◎豫匪經十七晨圍勦後、周爛部席團當晚佔太河口、易團到二道河市、詹團到殷家店、與羅啓疆師及馮軍期達圍勦目的、但匪有回潢川或入皖說、（漢口十九日電）

湘省裁軍與剿共

◎縮編事正調查各軍七九徑槍、統籌辦法、不日可就緒、（長沙二十一日下午三時電）

◎瀏陽共黨復熾、各地團局紛往會勦、（長沙二十一日下午三時電）

◎清鄉督辦署決擴大勦共宣傳、宣傳處長定二十四日率衆赴萍鄉、（長沙二十一日下午三時電）

◎省委會組黨員義勇隊、昨已將計劃大綱、呈奉中央核准、（長沙二十一日下午三時電）

閩省新政委就職
教育費議決增加

◎省委楊樹莊・鄭寶菁・陳培錕・程時煃・徐桴・林知淵・林寄南・盧興榮、二十日午宣誓就職、監誓員劉通、楊樹莊演說新政府當首行裁兵裁釐、（福州二十一日上午十時電）

◎新省委於二十日晚即開會議、議決本年度教育費照地方歲入百分之十六、較上年增五十四萬元、十八年度起、照歲入百分之三十開支、農工廳裁撤、其職務由建設廳辦理、（福州二十一日電）

蘇省政府會議

◎蘇省政府第一三六次會議、議決要案㊀審定江蘇省省有款產管理規則案、決議修正通過、管理細則交編審委員會起草、㊀秘書處轉呈規程編審委員會簽註撥充公逆產作陣亡將士遺族教養經費案意見書案、決議照意見書辦理、㊀崇明代表陳贊勤等呈、爲崇明啓東兩縣縣界糧賦款產各問題、請願三事、㊀縣界請速查案派員測定、㊁公產在未劃分時、本年公租請速查案派委督征公儲、㊂在啓公產請速查案、准以各維在未分縣前原有有遵循案、事業爲標準、明定劃分辦法、請核議解決、俾各產委員會刪（十五）電陳、張爲通人、所有搜括、㊀南通追回張謇逆概爲通財、以通財用之通地公共事業、與總理所定政策不悖、刻以民衆要求、于咸業十五）日成立委員會、開始工作、達到目的而後已、謹電奉聞等情、決議此項委員會不准成立、並令南通縣政府查明主動、從嚴申、斥（南京二十一日電）

各方彙聞

◎旅平失業不能維持生活者日多、業由善團出資運送南下、每次二千人、車輪半價、（北平二十一日下午十時電）

◎閻錫山因事未克啓程、展期至十四日赴張家口、然後來平、張垣已備行轅（北平二十一日下午七時電）

◎文物維護會請將扣留古物運平、（北平二十一日下午七時電）

◎總商會電政分會要求陪審盜陵案、（北平二十一日下午七時電）

◎漢銀行對第四集團軍縮編借款百萬、雖經財會指定湖北二五稅收半數定期償還、但只能勉湊三十萬、並奉諭電請滬行共同接濟（漢口二十一日電）

◎王應榆十八日由坪石返韶關、（香港二十一日電）

◎黃紹雄委黃旭初爲龍州督辦、（香港二十一日電）

◎沙面日人因商務冷淡將閉員調回本國、（香港電）

◎日本人參加哈爾濱市會之議、頃已決定、並負担市稅、中日間多年之懸案解決、（東京二十一日電通電）

徐州公安隊與匪激戰

◎縣公安隊二十日在板橋鄉與股匪曹文行部激戰、二十一日加派公安隊馳援、並由一師三旅撥兵一連會剿、在續戰中、（徐州二十一日下午三時電）

曹萬順抵蕪湖

◎十一師長曹萬順偕三十三旅長李德銘、二十一日晚抵蕪、軍警界至江干歡迎、（蕪湖廿一日下午電）

北平公債市況

◎二十一日公債市、九六開盤二四六、收盤二四五、後場開盤二四五、收盤二四七、七長七七五、六盤七六八、（北平二十一日下午十時電）

濟南維持會紛爭之一幕
無恥！

濟南通信、前國會議員張魯泉・蕭承弼等、以臨時治安會辦理不善、發起改組、醞釀已久、十七日午前、張等得日方及警局總辦宮毅及督察長黃錫齡之同意、在省議會開會討論改組問題、嗣接該會一部分評議員電話、歡迎改組、遂變更原議、公推張魯泉・蕭承弼・劉昭一・王漸逵・張駿烈・李象晉・孫植生・孫紀雲・鍾季翔・王宜古・王際唐・常靜軒・董星五・孟靜潭等十四人前往、至會後、該會未與聞此事之舊職員、紛赴商埠商會、用電話報告警局及日軍第三師團、謂有暴徒多人、闖入該會、意圖搗亂、請派兵保衛、日方隨派特務機關永安大尉等到會調查、適督察長黃錫齡・亦率保安隊巡查至該會門首、入內視察、經新舊人員解釋、又由張魯泉・李象晉・張駿烈三人、親赴日軍第三師團、晤特務機關長、述明原由、日軍與保安隊始撤退、斯時新舊（一部分）人員、開聯席會議、議決將臨時二字取消、直稱濟南維持治安會、改爲委員制、評議部改爲參議部、分秘書・財政・內務・外交・四處辦公、舊有職員、一律照舊供職、推何宗蓮爲委員長、張魯泉等爲委員、穆伯仁等爲參議、（聞何在津不願返濟、已提出辭職書、是委員長、即爲張魯泉所得、）並即席討論維持治安辦法、由清查人口入手、每街推定一街長、令其自行清查、某街容留匪類、即該街街長是問、財政及警餉等、計劃妥協後、再行發表、遂散會、並聞第一次與日方之會議、定十八日擧行、並致日方之公函如後、「逕啓者、九月十八日下午三點爲中日聯席會議之期、由敝會推擧代表張駿烈・仲博仁・鍾紹武・蕭承弼・李象晉・由福田・劉蘭閣・鍾季翔等參加會議、相應函達、請煩査照、」又聞改組通電及大綱已擬就、日內便可公布、惟該會舊會長及各部職員、對張蕭等此種辦法、均極憤懣、於十八日下午一時在商埠商會開會、協商應付辦法、首由職員質問會長及職員等有無事前與張等先有聯絡、衆皆聲明未有、各職員等均以濟南臨時治安會、爲五三慘變發生後兩商會及東綱公所等七團體所組織、負有維持地方之責任、既重且巨、此次突然發生此種意外變化、當然不能就此了局、亦不應用此强迫手段、欲行改組、張等即以維持會成績不好、旋經議決先請警察局總辦宮毅到會、請其盡力維持濟南治安、然後再協商其他辦法、當由副會長劉向忱打電話、請宮來會、宮氏因正在局內召集束餉會議未到、來遂請會長劉向忱孫壽恒往謁日本領事協商一切、定十九日再開會討論、又聞張等所指定之參議及委員多係任意開列、並未經本人同意、玆將名單錄後、（委員）蕭承弼・張駿烈・劉昭一・張魯泉・趙藍田・郭珠泉・勞之常・王漸逵・何宗蓮・劉蘭閣・孟慶檳・宮毅・趙琪・柴勤唐・李象晉・闞進修・黃錫齡・常靜軒・鍾銘武・李夢皋・孫繼雲・賴吉亭・孫植生・王際唐・丁劍池・方任同・（參議）穆伯仁・張星五・賈子厚・崔紹文・勞痛泉・韓純一・鍾季翔・邵次明・王宜古・潘雪峰・王伯原・戴紹九・孟鏡潭・劉海峰・王會三・湯寅賓・齊鶴平・李文林・王廣瀚・閻樸民・丁仲如・李雨人・周蔭泉・柳志清・李夢符・于恭甫・孫春軒・苗星垣・金星如・師集三・李殿南・詹梅許・由福田・曹連魁・劉登瀛・金心如・李有經・黃雪南・萬光煒・路兆驥・王雅亭續函云、張魯泉・蕭承弼等、於十七日强行改組維持會後、十八日維持會舊有各職員、即開一度會議、多半以張魯泉等此次擧動、實含有搗亂性質、蓋維持會無論辦理如何不善、欲改組或整頓之、亦必須以正當手續、決不應强制執行、張等既有此種擧動、當然不能與其合作、故維持會與張魯泉等合作之空氣、遂漸歸消滅、（十九日）舊維持會各職員、均照常到會辦公、並由商埠二區分局派巡長一人、帶警察四人、在維持會門內站崗、須帶有維持會符號者方准入內、下午三時餘、該會又在會客室開全體大會、孫壽恒・劉蘭閣・孟慶檳等三副會長、及各評議員各部辦事人員均列席、首由劉蘭閣報告往見日本領事、日領聲明、對中國政治、決不過問、惟如有有力之人欲帮維持會之忙者、無妨容納其意見、惟此事衆皆認張等擧動、非誠意維持地方、絕對不能容其加入、協商多時、議決與對方絕對不合作、如其他法定團體加入、由會長審査後、交評議會研議、並由三會長將議定辦法宣佈、如對方有意外擧動、請維持會保護、至六時散會、（十九日）

乾隆慈禧重葬竣事

北平通信、東陵乾隆慈禧二墓被掘後、清室王公多赴東陵主持復殮重葬事務、茲已事畢回平、記者爲探訊詳情起見、特於十六日往訪宗室某公、所談東陵盜後情形甚詳、茲誌之於後、

乾隆重殮時情形

乾隆墓內共六屍、計二后、三妃、二后爲李賢與孝儀、三妃爲慧賢、哲憫、淑嘉、（朝鮮人、生成親王、）因淹於水內日久、除一年約六十餘歲之某妃、雖被浸水、然全身仍如舊、其餘五屍、屍骨凌亂不堪、實無法識別、僅五個頭顱、比較完全存在、對於其他屍體、僅能擇其紅色較大者、認爲男骨、白色較小者、認爲女骨、但四體多散失不全、復殮時、將乾隆及二后二妃、置一棺內、僅將五個頭顱、依次排列、乾隆居中、兩旁爲后、再旁爲妃、屍骨則約略加以分別、排置於棺內而已、又因屍骨已散亂不堪、無法用衣冠、遂用新製之黃綢被裹於屍骨之外、蔭坪貝子將光緒前賜之龍袍一件、覆於綢被上、情形極慘、至棺木則因乾隆之西陳木舊棺被掘大洞二、決不能用、臨時擇某妃之楠木棺未壞者、用以殮五屍、至於屍骨未散之某妃、則另以一棺殮之、故此番重葬乾隆、墓中共二棺、關於各棺內外、均刻陀羅經、再漆以金、極爲美觀、

慈禧重殮時情形

慈禧棺被撬、屍骨尚未散亂、惟因盜墓者以手挖口內殉葬珠寶、致口部稍有毀壞、全身衣服被剝、僅剩下身單袴一條、單襪一隻、復殮時亦未重製全套衣冠、僅新製黃綢被褥一套而已、聞當開棺時、據云慈禧面目如生、但至殮時、全身已遍生白毛、想係與空氣接觸故也、慈禧於陽歷八月初即已復殮、但因須與高宗（乾隆）復殮後同時舉行重葬禮、故直至陰歷七月初十日始重葬、乾隆則於七月十六日重葬、

善後問題由國府處理

至關于陵案善後及懲凶問題、自有國民政府處理、清室毫無成見、乾隆慈禧重殮重葬竣事、清室之責任即已終了、惟盜墓證據、墓內之殘破物品、（覓到掘墓之鐵鍬一柄、及殘缺不全之金鐲二對、）尚有盜案發生前後之軍事長官安民布告、清室亦略有收集、擬即送呈衛戍部、或可作將來開審時之一種參考云、

另訊、關於東陵案、國府已決定組織軍法會審、閻錫山亦以此事爲中外屬目、亟應迅予解決、以釋羣疑、特電令朱綬光迅速依照國府電令、將軍法會審組織完成、查明十七年二月十七日公布之陸軍審判條例第九條、設審判長一人、審判員四人、法官二人、惟因案情重大、審判長須有上將資格、審判官須有中將資格法官少將資格充任、平津衛戍司令部方面、本擬請何成濬爲審判長、冷遹楊杰方振武等爲審判官、周孝魯等爲法官、後因何成濬力辭、朱綬光遂於前晚發寒電呈報中央、內定審判長一席爲商震、其審判官爲楊杰冷遹王澤民等四人、並請中央查核後、迅予委任、一俟覆電照准、該部即可着手進行審理云、

岳維峻部竄入阜陽

安慶函、岳維峻率部竄皖、前傳已抵阜陽城外、頃聞已有兩師入城、責令地方供應給養、尚未解決、一說岳部入城後、頗有不穩消息、地方將受糜爛、旅省同鄉已連電詢問、均未得復、

取締退伍軍人乘車船執照

第一集團嚴定規則六條

第一集團軍總司令部、據報各軍退伍官兵、有持乘車船特種執照、在各處路航線上、任意往來、不受檢查、並有私將此項執照、轉借親友使用等情、爲取締起見、特頒布取締退伍軍人持用乘車船特種執照規則六項、訓令全體遵照、規則如下、㈠各處路航職員、對於退伍官兵、須一律查驗其執照、倘有拒絕查驗者、即照無票補價辦理、㈡照內所塡路程方向、與所乘車船路程方向不合者、及照內空白未塡者、均行沒收、並註銷其執照、再令照章繳價補票、㈢照內所塡路程方向雖合、而持用之人形跡可疑者、得令繳驗退伍證書、倘有拒絕繳驗及無證可驗者、除沒收並註銷其執照外、再令照章購價補票、㈣各路航職員對於經手查驗之執照應照蓋（例如滬寧路某處手某號某月某日驗訖）等字戳並記（空備同前）其上、嗣後倘再發現該項執照於該路航線上、即屬無效、㈤上列路航軍警須隨時協助各路航查票員嚴格執行、㈥本規則自十七年九月十五日起施行、

蘇省政府第一二三五次議會

米糧不弛禁外米輸入聽其自由
千人石經幢拆廢立石刊建國大綱

江蘇省政府委員會二十日開第一百三十五次會議、出席委員鈕永建・張壽鏞・陳和銑・劉雲昭・陳世璋・茅祖權・何玉書・葉楚傖、主席鈕永建、㈠民政廳呈復奉令核辦蘇省米糧宜弛宜禁一案情形、請核奪案、（議決）如議無庸弛禁、外米輸入、聽其自由、㈡民政廳呈、爲轉呈艦務所呈報應修艦艇估單、祈核示案、（決議）交民政廳復估、㈢建設廳呈復遵令派員調查蘇州虎邱山千人石建立總理遺像一案情形、擬具辦法、轉呈核示案、（決議）拆廢經幢、另行立石、上刊建國大綱全文、㈣特種刑庭胡庭長呈請增加書記員二人、錄事三人、加募法警五名及看守囚糧經費、祈核遵案、（決議）照准、並令另造追加預算書、

漢西門土藥爆炸慘劇

死傷三四十人…燬屋一百餘間

第三次肇禍

南京通信、彈藥爆發之慘劇、已經發生兩次、一在南門外之馬家山、一在南門外之鳳台山、皆死傷多人、不意二十日午後三時三十分、漢西門又發生第三次慘劇、

炸聲聞數里

其肇事原因、係因西北軍在總軍械局承領土炸藥二千二百餘箱、每箱一百斤、由北城公後山之劉家廟火藥分庫內、陸續向漢西門外輪運、至石城橋河內上船、以便轉運至滁、二十日午後有江北車夫二人、以手推之小土車、滿載炸藥、向漢西門外輪送、乃行至第三道闉門內、因路上高低不平、震動劇烈、且處碎石路與小車輪上外包之鐵圈、摩擦生火、木箱內之火藥燃着、於是轟然一聲、聞於數里、霎時煙霧迷漫、紅光四射、路人及附近居民奪相奔避、哭聲震地、同時附近二百米達內、地面之震動、恍如强烈之地震、路人聞聲之嚇倒者、約數有百餘人、

慘狀不忍覩

記者適在距漢西門不遠之交通部、聞警即親往調查、行未數武、見有黃包車載一鮮血淋漓斷腿之人、向北馳去、蓋送往鼓樓醫院診治者、沿途慘呼、慘不忍聞、及至該處、軍警攔阻不得通行、再三說明始得通過、未及城下、則藥氣熏人、煙猶未熄、見小車夫被炸、拋出數丈、血肉橫飛、肢體不全、同時附近之被炸傷者、破頭斷足、焦額爛膚、慘不忍覩、呼母喚子之聲、與傷者之悲啼哀鳴、互相雜作、此時之慘恐情況、實令人目不忍視、耳不忍聞、公安局長孫伯文、西區署長徐湘以及署員巡官警士皆在該處指揮檢查死傷人數、分送醫院救治、

死傷之概計

當火藥爆炸時、三個車夫、李阿大則身首異處、王順泉則已成焦炭、另一則不知所在、行人炸死者則有張占元、張四、及張四之妻三名、俱業糞夫、又馬萬金一名、（住石城橋鳳凰街十八號、）崗警江進聲一名、梅桃子一名、（年僅十四歲、係城外高家油條店學徒、被倒屋壓死、）其餘因炸藥爆發時、熱力由城甕分向城內外衝出、受熱毒及被屋倒塌壓傷者、約重傷者三十餘名、輕傷者無從統計、截至晚八時止、據聞鼓樓醫院、受傷往治者有二十餘名、平民醫院及基督醫院各十餘人、在鼓樓醫院、因傷重身死者已有二名、一姓魏、六合人、另一人則入院即不能言、瞬即死去、據各方統計、昨晚止、死者約在十三名左右、兩旁商店、因房屋坍塌、有無覆壓之人在內、尚未可知、現正預備僱用民夫從事搜挖、

炸力之劇烈

房屋被炸毀者、計漢西門外恒源糧食行鋪戶等二十餘間、第一城甕巡警派出所、衛戍稽查所、并居民舖戶二十餘間、全炸毀、第二城甕居、舖戶二十餘間、全炸毀、城內同泰順煤號、羅榮記成衣店、何聚興磚瓦店等舖戶二十餘間、亦炸毀、共計在百間上下、漢西門釘鐵大板門、亦炸倒、并將大門石炸爲兩半、飛在一邊、第一道城闉房屋、雖未坍塌、然皆傾斜欲倒、玻璃粉碎、窗格物件、均已毀壞、零亂不堪、在第三道城闉之間、尚有破爛之土車木質零亂於地上、

事後之處置

已死之警兵、由公安局長發給棺殮費四十元、預備棺殮、受有重傷輕傷之人、分送鼓樓醫院及附近之東南醫院救治、遭此慘禍之人民、亦由附近商民及官廳、設法安置、辦理善後、該處週圍各市街之商店、因受此絕大驚恐、皆停止營業、西區一分署、派警多人、分家調查其傷亡人數與損失、並由消防隊到場、將路上推積之瓦礫掃除、來往車輛、均須繞道、各被難之家、有則在屋內略事修葺安身者、有全被炸燬、暫遷至戚友處或附近空地上者、俟公安局呈報市府、當再籌善後辦法、二集團軍駐京辦事處主任石光榮、亦已將肇事情形、呈報馮總司令矣、

魯南代表謁于右任

請勦劉黑七匪軍

山東滕莒沂郯等七縣、因劉黑七等匪徒擾亂地方治安、特推代表莊錯三鄭培科等來京請願、求派兵痛勦、該代表等已於日前抵京、中央常務委員于右任、即於前午接見、對於劉黑七匪軍盤據騷擾魯南事件、已允轉達蔣總司令何總參謀長調隊痛勦、（中央社）

刺沈兇手將移法院

又獲背負凶手渡河之鄉民

沈定一被刺殞命案、由偵緝隊緝獲正凶袁南照及主使嫌疑汪源洪等詳情、迭誌前報、聞偵緝隊昨又派探赴蕭杳獲龍王潭地方、背負袁商兩凶犯渡河之鄉民徐安生到杭、提袁犯與其質認、據供此人確係當時背過之一、我曾問他討幾個酒錢、他就摸出一把小尖刀來說、錢沒有、只有這個、我遂不敢多說、詢袁亦認曾有此言、即將徐留隊備證、又前充蕭山警察所長周伯蒔、因袁錢商三犯均係彼保送緝私鹽巡隊、涉及嫌疑被逮拘押、現經迭次審問、無甚關係、已於昨日諭知覓具妥保暫釋、此案供證確鑿、在逃各犯、一時難獲到、業經何局長請示省府、准由公安局先行移送杭縣法院、故已整理手續、日內當可移送矣、

平學聯催撥開學費

函請李石曾赴平主持

北平學聯會十八日呈大學院、請籌備九校開學經費、並函李石曾速來平主持、

黨童軍校露營聞匪警

中山陵園附近被刦

中國國民黨童子軍司令部、特設教練員短期訓練學校、全體學員百餘人、日前出發紫金山露營實習、晚間十時、該學員正工作完畢之際、忽聞有槍聲自東而來、同時有步哨回報、該山明陵附近發現土匪、電話電線、已被割斷、該校當局得訊後、即令各營將燈光息滅、全體武裝戒備、分班守衛、四出巡邏、對於往來行人、盤查嚴密、直至黎明始行解散、幸未發生事故、事後始聞離該營地二里許中山陵園附近之村舍、被匪搶刦、並綁去某姓小童二名、勒索六千元云、

請辦四項附加市政捐

京市財局要求提議

南京市財政局長前呈請市府轉呈國府、舉辦市區煙酒捲煙金陵關滬寧及津浦南段四項帶征附加市政捐、當經國府九十一次委員會議、應由首都建設委員會提出、財政局長昨又呈請市府轉請首都建設委員會提出、

浙省仍禁米出境

杭州市政府昨令杭州市糧食評議會文云、案奉浙江省政府民政廳第七一八九號指令本政府呈、據杭州市糧食評議會呈請禁米出境一案由、內開、據稱係爲維持本省民食起見、仰候分令嘉興嘉善平湖等縣縣長、查照上年成案、會督軍警嚴行查禁、兩溫台各屬平陽等縣、如果有土劣勾結匪徒、販運出洋情事、殊屬不合、並候通令各該縣長暨臨溫黃米穀出口檢查委員會、一體認眞查禁、仰即查照轉知此令等因、奉此、查此案前據該會具呈到府、即經轉呈立案、茲奉前因、合行令仰該會知照云、並悉民政廳、昨已通令嘉興等各縣長、會督軍警、嚴行查禁、以維本省民食、

蘇省召集農政會議

蘇省農鑛廳、定本年十月廿五日召集全省農政會議、籌備情形、已誌前報、昨該廳正式通令各縣農林場主任、依期出席、

蘇省合作指導員出發

蘇省政府農礦廳合作社指導員養成所學生百餘人、畢業後、已於日前由該廳分派各縣工作、計蘇省在江南北共設合作社指導所八處、每所即派學生數人主持指導、被派人員、已於前日出發、

交部之部務會議

交通部二十日午後開部務會議、議決事項、㈠統一各路員工制服案、（議決）交路政司辦理、㈡美國商部代表大總統函請我國派遣代表參預國際航空協會案、（議決）與航空署商定辦法、由部派遣、㈢電政總局人員、均交甄用委員案、決定二十日下午三時開甄用委員會、將此項人員、先行甄別錄用、

交部新職員自動停職

共四十五人 一部已復職

交通部新職員葉屏侯張孝威等四十五人、以待遇不均、全體自動停職、除葉屏侯、張一騮等四五人、昨經王部長慰留復職外、其他各員尚未解決、

工商部派員調查國貨

先就滬寧滬杭兩路調查

工商部國貨調查委員會、前經各部院會代表開第九次常會、討論調查國貨步驟、除將章程國貨標準暨調查表式分發各省市商會商民協會等調查外、決定分期派員前赴各省市實地調查、以期詳實、聞第一期調查、先就滬寧滬杭甬兩路線附近工商繁盛區域入手、請由孔部長派定李加斗熊傳飛桂步驤等出發調查、

限期結束各地禁煙局

請通令各省政府督率辦理

國民政府禁煙委員根據該會決議案、依照禁煙法第四條第二項之規定、（從前各地禁煙局所限於民國十七年十二月一日以前一律結束）於昨日呈請國民政府通令各省最高政府、限期督率各地禁煙局一律結束、

浙省政府會議紀

浙省政府廿一日開第一百五十九次會議、㈠寧波市政府呈爲市公安局應否改由職府直轄請核示、議決令民廳查案核辦、㈠省黨務指導委員會函告後凡有黨會函請杭州市公安局封閉電織聯合工會情形、以後凡有黨會函請該局查辦事件、仍須直接執行、請查照、並見復、議決應遵守中央議決案辦理、㈠莊委員崧甫陳委員屺懷臨時提議錢江水災善後辦法、應先設法除去江之串漲並護塘上圩案、議決交建設廳召集水利會議、急籌辦法、㈠朱委員僉民政廳長提議請撥給諸暨水災振款、以資救濟案、議決由本政府召集地方人士、共同組織水災籌振委員會、㈠財政廳提出蠲免自然肥料捐稅、並嚴禁出口、以利農田一案、審查報告、議決照辦、㈠陳財政廳長提議擬請將黃巖縣徵收橘子附捐五成、改徵二成案、議決照辦、㈠建設廳長臨時提議、籌設西湖博覽會建議案、議決原則通過、

古城返照記（二二）（老漢）

不許轉載

三個字的sinecure。算得是歷史上第一等的頭銜、官場中第一流的冷官了。

陸賈做了官、又是喜、又是憂、喜的是「官爲人上人」、從今以後、便有峨冠博帶的威嚴、「搖袍端帶我就上龍廷」的資格。憂的是官場中等威體制、拘束百端、自己是個頑鈍懶散、一個怪物、上得台去、不是荒腔、定是走板、看看不日就要領憑上任、只可先去請教他那老夫子吳翰林。吳翰林道：「你做這個官、卻不必發愁。中書的體制、是與翰林相彷、狠清貴的、與京裏的部曹、外省的州縣、大不相同。就是見了中堂也不過稱他一聲老師、其餘不論官大官小、一概按照到衙門的次序、論前後輩、沒有上司下屬體制拘束、你只管去好了。雖是個七品官、一樣掛朝珠戴貂帽、就是不能穿貂褂、這一點比翰林差些。你要一時置辦不及、可以把我的先借去一用」。說罷、就叫管家把衣帽朝珠取來。這位管家倒狠殷勤、連忙替他穿戴、爭奈這吳翰林是一個瘦長身材、陸賈卻是個矮胖子。兩支胳膊往袖子裏一伸、好像渾身上了五花大綁、老師這件箭衣、也就幾乎變作五牛分尸了。那管家見事不妙、趕緊與他褪了下來。陸賈道：不必了、門生的同學、進內閣的有十多位、沒有一個製得起貂帽補褂的、都打算弄個頂子穿件外掛就算了。老師的東西也不能久假不歸、若是一回穿了、一回不穿、豈不更難乎爲繼。吳翰林一想不錯、便道：好罷、好在你們是學生帶著做官、不在乎這些、省幾個錢亦好。陸賈辭了老師出來、回到寓所、把從前用過的一套舊袍褂、一頂大帽子上面的銅頂兒日久不用、都透出黑黝黝的顏色。這時已經拋了「笑罵由他」的主義、又托一位老前輩姓何的代領了門照、就走馬到任。這內閣衙門在紫禁城內、所以叫做內閣、須攜帶這張門照、方能進得那座東華門。當時陸賈衣冠齊整、拿了門照、雇了一輛洋車、直奔東華門而來、在外柵欄就下了車。這是紫禁城以外的「三尺禁地」、除了特賞朝馬的官兒以外、無論品級大小、到了此處、都要「文官下轎、武將離鞍」。當時陸賈進了柵門、只見前面走著幾個戴紅藍頂兒的翎掛輝煌貂衣貂帽、走到門前、把門的護軍站齊了班、暴雷也似的一聲喊、像是喊的「立正」。前走的官兒大搖大擺的進去了。及至陸賈走來、那些護軍卻變了相、大模大樣的迎住問道：「怎地無有」。這一口狠像連環套的朱光祖、不過下面沒有吹牌子唱石榴花、卻把那張門照對面照了一照。護軍這才一擺手一點頭、放他進去。陸賈一頭走著一頭想：這些御用丘八眞勢利、方才進去的那個戴藍頂兒的、分明前門外恒字號的少老板、新捐的三品銜分省同知、進去引見的、並不是甚麼名貴的大老官、不過翎頂補褂、闊綽新鮮、他們就站班立正、由此看來、要是徐錫麟知道這個情形、亦不必定要在安慶炸恩新甫、汪精衛要曉得如此容易、亦不一定去地安門裏埋炸彈、只要買些紅頂花翎、擺出濶老官模樣混進城去、豈不一舉成功了麽。又看看自己身上亦眞不像個中書老爺、倒像那瞎子逛燈的算卦先生、又像那開殃榜的陰陽正術、也難怪那些御用丘八白眼相加、就這副扮相也合了法門寺劉瑾的話「夠瞧的」了。

這內閣衙門就在東華門內偏南一箭之地、一條小夾弄裏進去。……

刺張凶手上訴庭訊

律師辯護吳鴻泰無故意及實施殺人行爲……定二十四日宣判

安徽省政府委員兼建設廳長張秋白、於五月十三日被刺殞命一案、凶手張松林在逃日本、通緝未獲、當獲吳鴻泰（身畔搜出手槍一枝子彈完三枚）劉鳳林・李炳雲・黃再五等、業於八月十四日由江寧地方法院、判決吳鴻泰處死刑、餘則宣告無罪、吳鴻泰不服原判、上訴高等法院、（在蘇州）於二十日下午二時在第四刑庭開審、庭長彭棨、檢察官鍾乃斌、被告律師施德霖出席辯護、吳鴻泰供、二十八歲、安徽合肥人、住上海老勃生路榮華里二百零三號、於五月十三日、由蕪湖到寧、住下關某旅館四號、找友人劉得才謀事、實未與謀殺死張秋白、是日上午手槍係王清泉給我的、但並無子彈、我當他們是軍隊中人、當約在鼓樓會齊、同至梅溪山莊游玩、張松林尤安福王清泉是汽車去的、我則與劉得才走去、他們上樓、我在園中游玩、亦不知他們上樓何事、旋即至車站、擬搭車赴滬、被獲、在衛戍司令部被他們逼供、我亦非暗殺黨、今判死刑、實係冤枉云云、旋由昇龍汽車行汽車夫劉新田到庭、據供二十八歲、汽車係張松林來雇、說明到下關、在鼓樓須就擱、車價四元、後在鼓樓就擱、張松林即至樓上、好久偕三人同下、乃囑開至梅溪山莊、他們即進去、我在車中假寐、一刻他們出來、叫我趕快開至下關、但半途輪中氣單、他們因我修理就擱、即給我五元鈔票而去、旋悉車離梅溪山莊之後、僅五分鐘、即發生暗殺事情、餘不知情、審判官當宣讀張松林在日本寄發之快郵代電、略云報載宣傳張秋白被刺一案、捕獲凶犯吳鴻泰、吳僅聽從指揮而已、當時並無直接動手、此案主動在我、與他無尤、因張爲禍皖之人、我受良心上之驅使、故殺之云、被告應犯刑律第三百三十一條之罪、檢察官起立宣讀、被告律師施德霖辯護云、被告上訴之理由、㈠被告供手槍係王清泉給伊、並無子彈、實無故意殺人之行爲、㈡被告僅識王清泉一人、並未與張松林同去、㈢被告並未上樓、更無實施殺人之行爲、㈣在衛戍司令部所供、實係逼供、根據上項四點、本案僅犯舊刑律三十三條現刑律四十四條、實係盲從、即重之亦不過從犯、更退一步則亦僅爲幫凶、被告實在既非造意犯、又非實施犯、並非故意行爲之不罰條文、並無處死刑之理由、特爲辯護、審判官乃宣告辯論終結、定於二十四日宣判、吳鴻泰還押候判、

賑災會在魯調查放賑兩組結束

河北山東賑災委員會總辦事處於數月前派往魯省之調查組放賑組等兩組、現已移駐泰安城內趵突街辦事、最近該會主席許世英於昨日電致調查放賑兩組主任限期結束、調查組九月二十五日截止、放賑組九月三十日截止、所有該兩組未辦完竣之手續、歸平津駐魯辦事處、就近代爲辦理結束事宜云、

皖省六民衆團體整委人選

定本月二十日就職

皖省各民衆團體、自去歲停止工作後、至今尚未恢復、茲省黨務指導委員會民衆訓練委員會、委派合格人員、充當整理委員、除安慶市總工會整理委員會已經成立外、現又委派胡蘇明・趙叢三・王棕・許丙松・李晉夫・張漢湖・陳必釈・陳化奇・蘇古城爲安徽省農民協會整理委員、操宏耕・姚光祿爲候補整理委員、陳卓夫・高萬宗・尹文襄・張晉侯・胡冠南・徐兩響・梁濟康・王碩亭爲安徽省總工會整理委員、牛雨樵・李滄之・吳紹周・汪濟生・舒子敏・方蔭棠・鄭從周爲候補整理委員、操宏耕・韓鈞衡爲安徽省商民協會整理委員、田克明・薛秋泉爲候補整理委員、胡琦・李蘊・鄭玉棠・王蘊鼎・秦培風・程景珊・劉潤賓・汪少倫・湯昭仁爲安徽省青年聯合會整理委員、陳國任・許國棠爲候補整理委員、陳曼珊・周任・蕭瑞珊・倪耀玉・程碧棠・何寶毅・倪鶴予・雷書麟・徐寄萍爲安徽省婦女協會整理委員、潘玉華・蔡玉章・方經勳・丁敏・馬雨辰・吳劍吾・韓子梓・查文浩爲安慶市商民協會整理委員、徐德修・洪幼泉爲候補整理委員、以上新委六團體整理委員、均定於二十日上午八時、在省指委會舉行就職典禮、

范鴻仙葬事籌備處改組

南京范烈士鴻仙葬事籌備處消息、范鴻仙先烈附葬總理陵墓區域內事、自經國府中央黨部迭次議決、共撥葬費二萬元、並派員籌辦、積極進行、惟中間因二數委員病不耐勞、業由中央秘書處另函派衛俊如・張拱宸・李正秋・譚壽吾・宣碩階・王覺民・吳子敬・通同籌有委員金維繫・劉叔雅・殷紹乘・范大德・共十一人、於本（十四）日齊集首都、假座青年會開成立大會、范夫人及公子大平均列席、當經推定主席李正秋、通過修正組織大綱、審查攻墓建築章圖、並互選常務委員五人、主總務科・工程科・交際科・宣傳科、均由負責之繁簡、推定委員三人或五人不等、劉叔雅報告、略謂先烈努力革命、毀家紓難、友好中獨鄙人知之最詳、黃花崗辛亥之役、先烈籌策揭多、後奔走於寧滬間團結將帥、卒攻克首都、並總理就臨時大總統職、先烈亦任鐵血軍總司令拱衛首都、東渡後復與陳英士扶助總理組織中華革命黨、以立黨的基礎、厥功至偉、而知者頗少、民三赣湘、謀倒袁不幸遇害、故總理曾裂襟痛悼有平生事業在滬父英士之間、其推重可想、至先烈衆派民立報館時之歷史、亦吾黨不可磨滅之光彩云云、（公平社）

浙省特刑庭審案近訊 … 蘇 … 洞港涇警匪激戰 太湖著匪牛… 已決派兵工一營興築、並於廿一日下午二時、在… 重要事務一冊、處有期徒刑十四年、褫奪公權十… 以便對質該織工潮案… 便動工

浙省特刑庭審案近訊

浙江特種刑事地方臨時法庭、最近審理共案、業已分批發交普通反省院、呈報省政府備案、目下吉祥巷普通反省院人數已滿、尚有王紹等已改送陸軍監獄特別反省院內、施以感化教育、至杭州市電織聯合工會、呈控樓北蠡等、煽動工人、組織共黨、葉展飛等呈控樓卿棠等、組織工人共黨、經拘獲押訊、杭州市絲織總工會呈請保釋是案之朱勳人等、不准、又陳興木一名、已准交保、並派員解回奉化原籍、交保釋放、費鴻青周之祥二名、尚須續訊、未准交保、又嘉興綢成工會請求保釋施恩武、唐文彪兩名、不准、至普陀山僧廣通志圓、前經通令緝捕、現由該山僧衆聲照等、呈請撤消通緝、以便自行投案、錢西樵庭長已飭令早日投案待審、未准撤消通緝令云、

浙省聞誌

浙江省黨部於二十一日舉行紀念朱執信先生大會、市公安局政訓處亦遍貼宣傳標語、

浙江各界慰勞北伐將士委員會、於二十一日開會討論建築北伐陣亡將士紀念塔進行方針、決由籌備員覓地、積極興築、

建設廳長程振鈞、親自查勘杭縣會保鄉水災、並令浙江省水利局、尅日派員搶修石塘工程、

省黨部民衆訓練委員會、對於中秋節商店工廠解雇問題、分飭商民協會、工會整理委員會、妥為辦理、以免引起糾紛、

省政府令天台縣長、查辦土豪謝國傑、

史翔熊首創竹骨紙製布製綢製蓋日傘、向省政府請求轉咨財部、准予專利十年、

地方消息

國際記載

意國憲法政府重要變更

棒喝黨最高機關為政府最高機關

二十日羅馬電、意國憲法政府將有重要變更、此為棒喝黨最高機關通過新計劃之結果、該計劃規定棒喝黨最高機關爲政府最高機關、其責任調節棒喝黨全部之行爲與活動、其職務爲討論此爲關於法律解釋的各問題之最高法院、可表示其對於政府提交各種問題之意見、其主席爲政府元首、該最高機關以參衆兩院議長部長閣員首相的秘書、棒喝軍參謀長、棒喝黨秘書、工農商總會、及各大合作社主席等組成之、政府元首得請他人參加討論、凡最高機關之會員苟未經該機關核准、不得加以逮捕、或受刑事、或警署之起訴、最高機關得考核衆議員名冊、並討論棒喝黨關於任免秘書與職員之條例、凡關係憲法之各種問題、如皇位承襲・皇權・參衆兩院組織、政府元首事權、國教與天主教間關係、及關於國家土地之國際條約等案、皆須商諸最高機關、又最高機關得繕具名單、送呈國皇、以實政府元首之席、及國家其他重要職位、棒喝黨秘書得被邀參加內閣會議、最高機關之會議不得公開、各會員不得受酬、凡開高機關辦事經費、不得動用公款、以上計劃、最會六時、至夜半後始通過、遂於墨索里尼萬歲之歡呼聲中散會、(路透社)

松浦將赴俄果何為

謂爲改善對俄貿易

二十日東京電、爲改善茶業及其他對俄貿易起見、政友會總務松浦五兵衛本月末赴俄、預定留三個月、(電通社)

裁軍異見未易融化

二十日日內瓦電、法代表龐柯爾主張裁軍大會應於今年底或明年初舉行之提案、及德代表彭斯托夫主張請國際聯盟行政會籲懇各國政府融化關於裁軍異見之提案、已由聯盟起草委員會議定合併爲一議案、請裁軍籌備委員會主席洛登秘密與各海軍國代表晤談、以期銷化現有之異見、而決定籌備會關於裁軍之集會日期、起草委員會所議定之議案如此、但聞德代表彭斯托夫不應允之、(路透社)

里夫拉安然返都

二十日西班牙京城電、西班牙狄克推多里夫拉將軍前因久滯巴塞洛那、致起種種駭人謠言、今日安然返都、抵站時羣衆有向之歡呼者、(路透社)

印度沿海貿易用印人自置商船

立法會中之重要議案

二十日西謨拉電、印度立法會今日討論反對黨所提出印度沿海貿易悉用印人自置商船之議案時、非官場之各黨聯合一致、打倒政府黨與歐人黨、以七十一票對四十六票決定將此案交二十三人所組成之委員會審查、並諭其在下次開會期中提出報告、目前印度沿海航業泰半爲英屬印度輪船公司所握、此案規定在第五年底、沿海貿易、應予保存、以英屬印人有管理權之船隻爲限、此案成否、極關重要、印人以爲此案通過、可植立印度議會採用任何必要方法以鼓勵印度實業之權、(路透社)

史密士演說政教分離

二十日美國哇克拉化瑪電、民主黨候選總統史密士今日在此演說、謂渠不願天主教徒以渠爲同教而舉之、若有人徒以宗教之故而投票反對之、則其人非好國民、蓋政教絕對分離、爲美國憲法根本要則之一、不容相混也、(路透社)

西印度風災大損失

毀屋三萬五千餘所
傷人二千三百餘名
十五萬四千人嗷嗷待哺

二十一日聖若安電、紅十字會調查西印度波吐利柯風災區域之一部分、計毀屋三萬五千四百五十所、傷人二千三百六十一名、內有二百七十名已入醫院、現有十五萬四千人嗷嗷待食、災區現盛行流行性感冒症、(路透社)

福達利達州風災

二十四日西棕灘電、美國紅十字會福達利達州分會主任估計該州風災中死亡人數在七八百間、(路透社)

二十日華盛頓電、美國紅十字會報告福洛利達州風災慘狀、謂棕灘西北有河長四十哩、時有死屍浮起、大都爲里人、堆置岸上、以待運往高地埋葬云、聞已賀黑里人數百大起鼓譟、反對火葬風災中喪命之死屍、(路透社)

墨西哥水災

二十日墨京電、墨西哥河水暴漲、淹毀農作物及房屋約值五百萬元、聞火油公司損失頗巨、(路透社)

日將開始大阪上海間定期航空

二十一日東京電、日本航空公司之大阪上海線定期航空、豫定從十月中旬開始、十日間三往復、(電通社)

英飛機女司機員殞命

二十日倫敦電、飛機司機員蕭蘭麗女士、今日在威白利芝飛起時、機墜殞命、此爲英國航空喪生之第一女司機員、(路透社)

法波紡織工人罷工

二十日華沙電、波蘭紡織工人四萬現已罷工、反對棉廠所行之薪資新制度、(路透社)

二十日巴黎電、法國列里附近哈爾恩鎮有紡織工人七千現已全體罷工、要求加給工資、恐工潮將延及列里全境、列里乃紡織業之大集中點也、

古巴邀請國際糖產會議

二十日古巴京城電、古巴政府已發出請書、邀請有關係國參加一月間舉行討論糖產限制及世界各處糖市狀況之國際會議、(路透社)

蘇州

洞港涇警匪激戰

太湖著匪牛大王、在此半月中、迭在吳江吳縣各鄉騷擾、最近並在吳江屬之北庫、擄去肉票十餘人、水公安三區已于前日派隊往剿、不料該桿匪現又與浙江長興狼山匪首郭四結合、率同夥匪三四百人、於二十一日上午竄至常熟吳縣交界之洞港涇地方、即經駐處之水警十二隊長楊慶九率隊往勦、在洞港涇與匪衆相遇、雙方開火、激戰甚烈、惟以警匪衆寡懸殊、故楊隊長即派急足於下午來蘇、向水公安局三區請援、聾國棟區長即令由出發吳江之大隊水警立即開向洞港涇會勦、但至下午六時、尚未得將匪衆擊退之報告、並悉經務所亦已電令駐無錫之仁勇巡艦開往望亭堵截潰匪矣、

流氓滋事拘獲審訊

張家恒(即張老三)、年念五歲、宿遷人、住於盤門外二馬路工房三十二號中、二十日有在玻璃廠作工之同鄉人鄭樹林、偕上海流氓陸先榮至張處令拜陸爲師、並出贄敬洋二十元、張因籌措爲難、與鄭遂起衝突、鄭即於晚間糾集流氓三四十人、向張尋釁、張乃逃入胥門市公安局水巡隊第一派出所中、鄭亦趕追而至、門崗鄭廣泰阻之、鄭將其槍械刦去、時巡長龔福正、適率隊巡街回所、即將鄭樹森・趙玉標・徐東林・梁宗舉・張家恒等拘獲、陸先榮則被逃去、閶八分所並拘獲蕭福山一名、被刦之槍、仍未緝獲、當經彭隊長審訊、據鄭樹林趙玉標等供稱、謂前晚有雲南迷路女子二人、由趙玉標留宿一宵、知係李根源之戚、乃送至閶八分所、而張則欲將其價賣、因而衝突、並不承認有拜老頭子等情、彭隊長乃於二十一日將一干人送局審辦、

虎邱路昨日破土

軍工虎邱路、錢師長已決派兵工一營興築、並於廿一日下午二時、在西園舉行破土禮、由市政處主任王引才主席、由王主任柳工程師報告該路計劃及經過、次由錢師長致詞、末攝影而散、

無錫

東北鄉共黨活動

東北各市鄉共黨、近又四出活動、茲據最近調查如下、㈠懷下市安鎮居民朱繼霖、前會充偵緝人員眼線、前日步行至山北周家閣姊夫家、中途突遇匪黨五六人、將朱執住、開槍擊斃、棄屍田間而去、㈡懷上市華歧陸家弄圖董陸鴻泰、前晚被共黨手持搶械、打門入內、將陸及其長子大綸、用繩綑住、拖至草河上附近三角井地方、開槍先後擊斃、均棄屍河中、昨已由屍屬前往收殮、但未報官、㈢懷上市四五四圖樂家弄鄉民張小弟之子阿男、年廿八歲、前日被共黨綁去、臨行聲言、須備價三千元、前往取贖、

開化鄉盜刦傷人

開化鄉廿四五圖石塘鄉民浦鳳賢家、十九晚十時、突來盜匪十餘人、攜有手槍刀棍、入內行刦、先將事主浦鳳賢、其妻張氏、及長工孫根、先後用繩綑縛、並用利刃戳傷頭部手臂等處、逼問藏銀處所、遂擁入各房、肆意搜刦、計被刦去現洋三十四元、小洋廿六角、銅元二十餘千、及衣物數件、田單七八張、歷兩小時始攜贓逸去、事後由浦鳳賢喚同該圖地保楊道中、於昨日來城報縣、經殷承審員開庭訊問一過、諭令飭回、候派員下鄉查勘核辦、

寧波

特刑庭判決共案兩起

寧波特種刑事分庭、前據駐溫第四團解送瑞安下墩暴動案犯鄭景璠等十四名、曾派員查明案情、昨已分別判決、鄭景璠(瑞安農民協會籌備主任)意圖反革命而起暴動執行重要事務一罪、處有期徒刑十四年、褫奪公權十五年、姜公緒(瑞安縣第二區農民協會籌備主任)意圖反革命而起暴動執行重要職務一罪、處有期徒刑十二年、褫奪公權十五年、鄭阿南附和意圖反革命而起暴動一罪、處有期徒刑二年、丁岩慶胡王升附和意圖反革命而起暴動一罪、各處有期徒刑一年、張丙鑑・盧薛佐・林永福・戴銀紅・張明榮、附和意圖反革命而起暴動一罪、各處有期徒刑四月、胡堯弟附和意圖反革命而起暴動一罪、處有期徒刑二月、鄭銀祥・盧寄紅均無罪、又該庭以市黨部解送之共產嫌疑犯張曉清孫世洵二名、雖有入黨情事、已於去年四月後退出、並未做過共黨工作、故已從輕判孫世洵處徒刑十一月、張曉清處徒刑十月、

召集街村籌備員會議　鄞縣政府籌備各鄉街村自治、已辦理至相當程度、茲爲督促進行起見、定二十六日下午二時、召集各鄉街村籌備委員會主任、研究興議、

大嵐山匪首拘獲解訊

鄞東大嵐山匪首吳水秀、前日至南門外黨家堂看戲、爲偵探查見、拘獲解隊、訊據供認曾做綁票案多起、現已解局核辦、

莊崧甫將來甬

省政府委員莊崧甫、因安置二十六軍退伍兵、定二十六日來甬、轉赴三門灣察勘荒地及修理海塘工程、藉以籌劃安置退伍兵辦法、

甬聞彙誌　㈠染業商民協會、擬在江東六合橋・南門外陳抵報側・西門外三處、設立公共晒場、已繪具地圖、呈請市府核奪、㈡駐寧省防軍六團三營士兵、廿六日乘輪來甬、轉赴西門外駐防、㈢市政府以新舊合輪海員翻舍、已由該公司如數繳足特種刑庭、特函請遞府、以便轉發而資結束、㈣寧波搖燒油商號局案合併、分局長已委定張國光、

籌設貧兒院繼續進行

四明貧兒院、由董維揚發起、建築甫竣、董即逝世、茲爲繼續維持計、特由各董事公推嚴康懋・俞佐庭爲正副委員長、方式如等十五人爲常務委員、俞佐宸・夏錦鳳爲正副院長、吳子祺爲總務主任、並由各委員各董事分頭籌集基金、向政府備案、

南京

三港口覆舟遇救

三港口江面、前日發生颶風、浪頭猛惡、時有載米貨船一艘、行經該處、欲退不能、欲泊不得、船前桅篷、被狂風吹倒、該船即盤旋江中、旋乃傾覆、所有貨物及船夫盡落江中、救命號哭之聲頓起、事爲該處救生分局聞知、當即飛派駐泊該局之第八號救生船急往、在滾滾洪濤中努力救護、卒將失事船戶男女六名、完全救起、並撈正船隻、去盡船中積水、用纜繩拖至江邊靠岸、茲將被救難民姓名列下、船戶高才喜、年四十四歲、邵伯人、妻王氏、年四十歲、長子恒源、年十八歲、媳吳氏、年十九歲、次子恒興、年十六歲、船夥張二、年三十二歲、鎮江人、

隱匿寺產查出沒收

市民陳凌雲舉發承思寺隱匿信府苑七號公產房屋、財政局接收承思寺產時、該屋未曾發現、刻經調查屬實、呈准市府沒收、財局昨派稽征股科員黎素民率同長警前往沒收、又福德庵亦係承思寺產、一併封閉、

楊春普房屋沒收

楊春普之洪鑫里逆屋二十餘所、市府令飭財政局會同土地公安逆委會即日沒收、十九日財政局李局長特派委員黎素民、前往會同各該局委員執行、除將該屋封粘後、囑令各租戶至逆產會辦轉租手續、

常州

反日會又查獲仇貨

武進反日會北門檢查所、訪悉恒祥公洋貨號在滬購運日貨花呢、共計十一包、由郵包稅局運常、乃於二十日午後、派職員汪子洋、偕同北門檢查所主任薛乃賢、至局前街郵包稅局檢查、當將全數查獲、即行雇車運至反日會封存、聽候處置、

南通

李也中解京後近訊

總工會保管員李也中、經縣政府解京、歸特種刑庭審訊、定二十八日開審、現該庭又票傳大生紗廠長李升伯等、屆期到京候審、以便對質該處工潮案、

通花因風雨歉收

通花第一次估計、收成約一百五十萬石、但經大風雨後、收成預估約計籽棉一百二十萬石、

區黨指導員派定　縣指委會劃全縣爲九黨區、派定各區指導員如下、第一區孔康業、二區林鑑、三區張鋒、四區徐澤如、五區吳甘霖、六區劉海鬪、七區馬君山、八區張慶餘、九區趙鐵生、

關於縣長交代之糾葛　南通錢莊宋三前縣長交代、最近糾紛甚多、前財會曾結帳、關於正雜各款、除墊款二萬五千六百五十七元六角三分八厘、其中如果確有莊前縣長短交款項、應由該縣長查明實數、暫行提出、凡係宋任經手各款、均應責令移交清楚、不得稍有拖欠、至莊任交代、本係令飭宋前縣長接收、既已被查駁復、迄未會算、款未確定、不足以爲根據、現在宋前縣長、業經交卸、莊前縣長亦因案在押、所有應歸石縣交代、未便再令核查、茲爲慎重交案起見、宋莊兩任交代、應改由該縣長、併案重行覈查、

杭州

市政府設立改良茶園

杭市府爲提倡正當娛樂起見、擬於各區設立改良茶園、業於松木場先行成立一所、茶園主任由市府任命附近市立小學校長或教員兼任之、園內賣茶事務、招商承攬、營業盈虧、俱與市府無涉、主任管理下列各種之設備、㈠通俗圖書、㈡樂器、㈢棋子、㈣總理遺像、㈤黨國旗、㈥報紙、㈦民衆教育標語牌、㈧說書台、此外園內附設一問字處、及各種競賽會、競賽會、由主任隨時決定舉行、

揚州

緝私營長辭職

淮南鹽務緝私局駐防五營營長吳登甲、近因病懇予辭職、經庚企林局長批准遴員接替、惟另委人選、尙未發表、

黨指會宣傳部長辭職

縣黨務指導委員兼宣傳部長程太阿、昨忽函致各委、辭宣傳部部長職、聞各委員將於二十一日常會討論此事、

嘉定

馬縣長查勘水災　馬縣長據各鄉呈報水災、於十八日親往東鄉察勘、由東鄉局長徐鐵如陪同巡視、農田全沒水中、黃苣已完全無望、農家有牀竈俱在水中者、聞今日公安局周科長、暨高第二公安分局長、分往西北南鄉勘視、西鄉助勞本低、錢鳴城某處、竟至稻本盡沒云、

縣指委會近訊

縣指會委員薛偉俊、以某委有反動嫌疑、會同公安局督察長率警六人、前往搜獲案擊鼎綬等書冊、常委姚成文、將情形呈省請示辦法、又夏委員德懋、向丹陽任市政局長辭職、省委中央黨校畢業之毛健吾接充、毛於十五日到任、十八日補行宣誓就職禮、

陳家行盜刦傷人

十七日夜、在陳家行開花行之朱某家中、(在廠頭)突被盜匪數人、手持兇器、破門入內行劫、死傷二人、縣府據滬南市政局報告、前往勘驗、

清江

哨兵拿獲逃兵解究

新編十師二十八旅五十五團第一營武裝士兵一排、前晚在東城放哨、忽有形跡可疑之房子賓、偕武裝士兵四人、倉皇出城、即經上前盤詰、言語支吾、當時勒令繳械、連同房子賓一併押解回營、轉送團部、以逃兵論罪、

如皋

黨政聯席會議決案　如皋黨政聯席會議、於十五日上午、在縣府開第二次會議、議決案如下、㈠通過修正黨政聯席會議臨時規約、㈡定二十三日舉行清潔運動大會、㈢實行剪辮髮、㈣實行婦女放足放胸剪髮、並嚴禁穿耳帶環、㈤嚴禁婚喪沿用滿儀、㈥嚴禁賭博、㈦實行禁娼、㈧取締男女巫及乩壇設備、㈨各機關公開經濟、㈩查禁僧道募化修建廟宇、

徐州

抽派兵士幫同拆城

徐州城垣、前由銅山縣政府召集會議、擬根本拆除、估算每工三角、計工程告竣、須洋十萬元、曾議決投標拍賣城樓及城磚、充拆城費用、嗣一師長劉峙鑒於工資過鉅、乃提議抽派所部、協同拆除、日昨特派該師特別黨部委員凌承緒至建設局與局長張信接洽、該師承認每日抽調軍隊二千人、幫同拆城、但每人須津貼茶水小洋一角、一月即可拆盡、共計大洋不過五千元、約可省九萬多元、當由張局長于本月十七日召集縣政府・教育局・市政局・公安局、開會討論辦法、議決如次、㈠從速標賣城樓並拆除城門、㈡如有盜用城磚者、由公安局負責嚴辦、㈢經費由縣政府暫爲墊借、㈣城樓估價、由教育局市政局負責、並於十八日着手勘驗、估量工程、以便勤工、

定海

縣商會選出執監委員

縣商會自改組爲委員制後、執行委員已選定許載熙、馬祖康、胡俊壽、龔德甫、王藕舲、張如山、張鹿亭、錢子耀、梁振庭、賀善康、張善友、洪琪良、錢雨蒼、張曉耕、賀曉堤、吳鼎冠、陳修櫝、朱嵐沁、張兆堂、倪錫類、舒耕硯、沈秉良、董均榮等二十三人、候補洪欽馥等七人、監察沈鍾愷、周章志、張則介、吳松齡、李達卿、陳子瑜、余振聲、徐廉德、王德生、沙厚渠等十一人、候補楊欽玉等三人

湖州

曹師六十三團到湖

國軍第十一師曹萬順部三十一旅六十三團士兵、於十九日由杭開拔到湖、當即分防本城長興泗安三處、馮聖法團長駐節舊右文館內、所有駐湖省防軍第三團蔣伯雄團長、則定於二十一日調往安吉縣屬之遞鋪鎮駐紮、以安孝武三縣、爲該團防區云、

省令封閉染坊

湖州各染坊、爲遷移問題相持已久、近各坊又請工商部核辦、經孔部長批令浙省府酌量辦理、十九日縣政府忽奉省令、飭警將城廂各染坊一律封閉、並將各坊之染缸一律加封、

觀雀戲僧人遭不測

重兆東村李元富、因該鄉屢遭匪徒擄刦、故備有手槍防衛、前日李與某僧等雀戲、該槍亦放置檯旁、偶因不愼、墜地觸機、子彈突出、擊中旁觀另一僧人要害而死

失業工人施行登記

黨務民訓委員會常委楊勤民、以本城失業工人、境遇堪憐、擬自即日起、令赴民訓會確實登記、以便代謀安插、而資救濟、

嘉興

軍隊調防續訊　第十一師三十二旅六十四團士兵、於二十日到禾塡防、已誌本報、茲悉該團團長霍揆彰、團附陳式正、營長蕭乾等、均已過禾、所有全團營底、輸運已畢、至原駐大營之省防軍一營、二十日下午、由周營長駿蔣率領回杭駐防、

局長視察螟災　禾邑本年螟蝗爲災、田禾損害無算、迭經鄉農呈報災情、籲請維持、現悉昆蟲局鄒局長、昨日特率蔡技正、來禾、赴各鄉區查察災狀、以憑核辦、

長興

全縣水災慘狀

長興縣屬、於本月十四五兩日、大雨狂風、兩晝夜不息、以致釀成數十年來所未有之巨災、沿城一帶、茅屋爲風吹去數十所、瓦屋坍者不計其數、沿梅溪河一帶堤圩、均爲沉沒、合溪鄉之張家澗及澗下村兩處、洪蛟突起、竟至坍沉、人民死亡、不計其數、就張家澗而論、市民淹斃者數十人、至十七日午後始撈獲死尸九口、其餘氽至數里外之石廟村地方、撈獲死尸五口、再氽至城外爲漁舟撈獲者數人、未獲者尙所不計、缸窰里製造缸罐之廠所、盡爲風雨沖坍、已經燒成之缸、氽去萬餘、損失亦屬鉅萬、合溪街成爲澤國、貨物湮沒殆盡、高地村人民、均係台州籍、茅屋五十餘所、亦爲風雨吹坍淨盡、長興煤礦之鐵路洋橋、及合阜區之市橋(洋橋)、均爲洪水沖去、再如安吉鄉之醉白・蓮花・李家渡・每百・陳家・蘆枯・黃泥・五抖等十餘抖、均爲山洪沖沉、蓋其地在縣屬東鄉、西北鄉之水、皆從該處流入太湖、此次山洪暴發、不及搶救、以致沉沒、深可哀也、現在洪水平城、哀鴻滿野、此次洪水暴發、雖清光緒十五年及民國八年之巨災、未見如此之巨、數十萬哀鴻、風餐露宿、無家可歸、不知何以善其後也、

鎮江

軍事消息彙誌　㈠駐鎮四十六軍砲兵團團長趙鶴、近奉命改編爲第十師砲兵營、營長一缺、仍由趙團長担任、業於二十日改編就緒、駐廣東會館、㈡駐鎮六十三師三十五團陳團長、因公赴杭、該團部原駐布業公所、現因房屋狹小、於十九日遷移城內都統衙門舊署、㈢新任第十師師長方鼎英、十九日晚由滬來鎮、擬於二十日晨轉輪赴清江師部、

▲尚有地方消息轉入第二張第八版▼

第四百五十期

新光 The Eastern Times 時報
Pictorial Page

十七年九月廿二日

灤東軍事解決　張褚向奉方請停戰　十九日起解除武裝　張宗昌下野

白崇禧將直魯軍許琨部繳械

國府議決優待班禪及蒙藏案

閩省新政委就職　議決增加教育經費

閘北胡家宅支解孩屍慘極　殺斃後焚燬

海潮寺和尚罷工暴動　毆斃知客僧如鉢

工商部長孔祥熙攜其公子大衛游無錫留影　張鏡叔

Mr. Kung Hsiang-hsi Minister of Industry and Commerce in Wusih on his pleasure trip with his son named Dai-Wai.

Ⓐ南京漢西門被炸左半燬去僅存右半　南京中華照相館

A Only the right part of Han-Si Gate of Nanking is left - The left part was exploded by gunpowder which was transported through the gate.

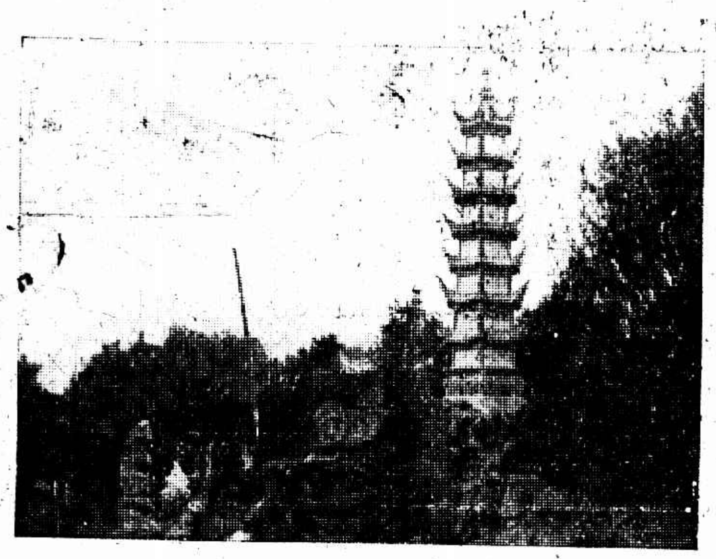

無錫公園中新建之燈塔　張鏡叔

Newly constructed lighthouse in the Wusih Parks

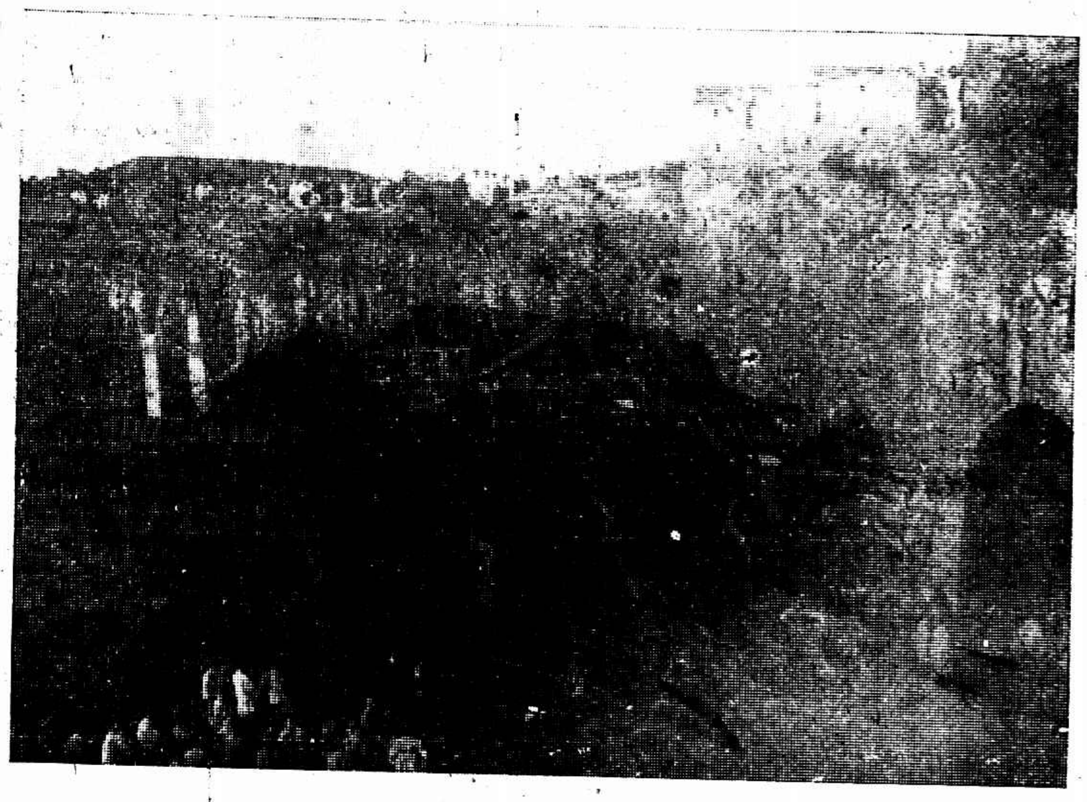

Ⓑ炸後城內情形　倘有爆炸攝影數張明日續登　南京中華照相館

B Inside of Han-Si Gate of Nanking after the explosion.

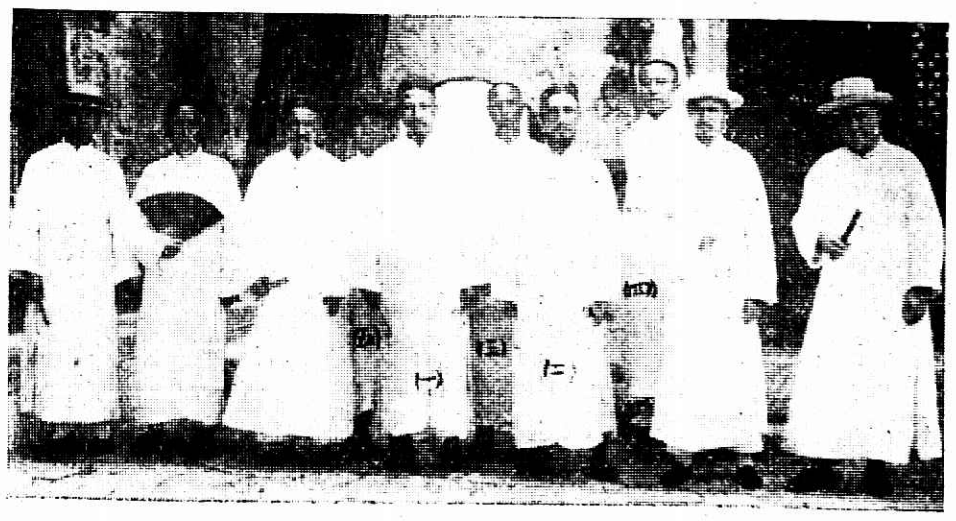

回教名人達浦生哈德成由上海赴鎮江在城西清眞寺宣講 ㊀講師達浦生㊁哈德成㊂掌教楊竹清㊃教友商團團附楊光宇㊄教友三山旅館總理章仁甫　鎮江攝影學會

Messrs Dai Pu-sun and Ha Teh-cheng, noted Mohammedan leaders giving lectures in the Chinkiang Mosque after they have come from Shanghai ① Mr. Dai Pu-sun ② Mr. Ha Teh-cheng ③ Mr. Yang Cun-ching Dean of the Mosque ④ Mr. Yang Kwan-yu, Officer of the Merchants Volunteer Corps ⑤ Mr. Tun Jeh-fu Manager of the San Shan Hotel

金山第一小學學生旅行石湖蕩　莊元章

Students of the Ching-han First Primary School taking a pleasure trip to Shih-Hu-Tang.

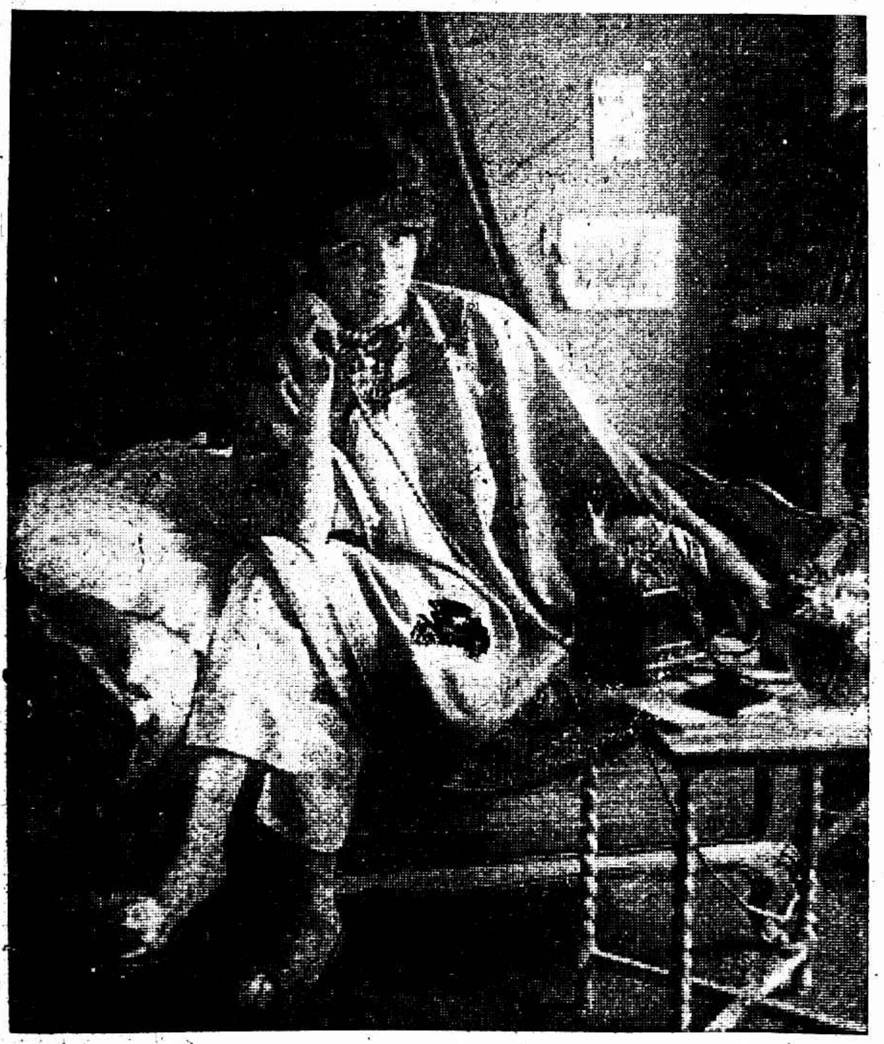

德國女子近來喜穿中國服裝而柏林電話可通全世界圖示時髦女子着時髦衣服做時髦事體

Recently German ladies are very fond of wearing Chinese customes. Telephone in Berlin is communicable with every part of the world. Picture showing that fashionable ladies wearing fashionable clothings are using the fashionable means of communication.

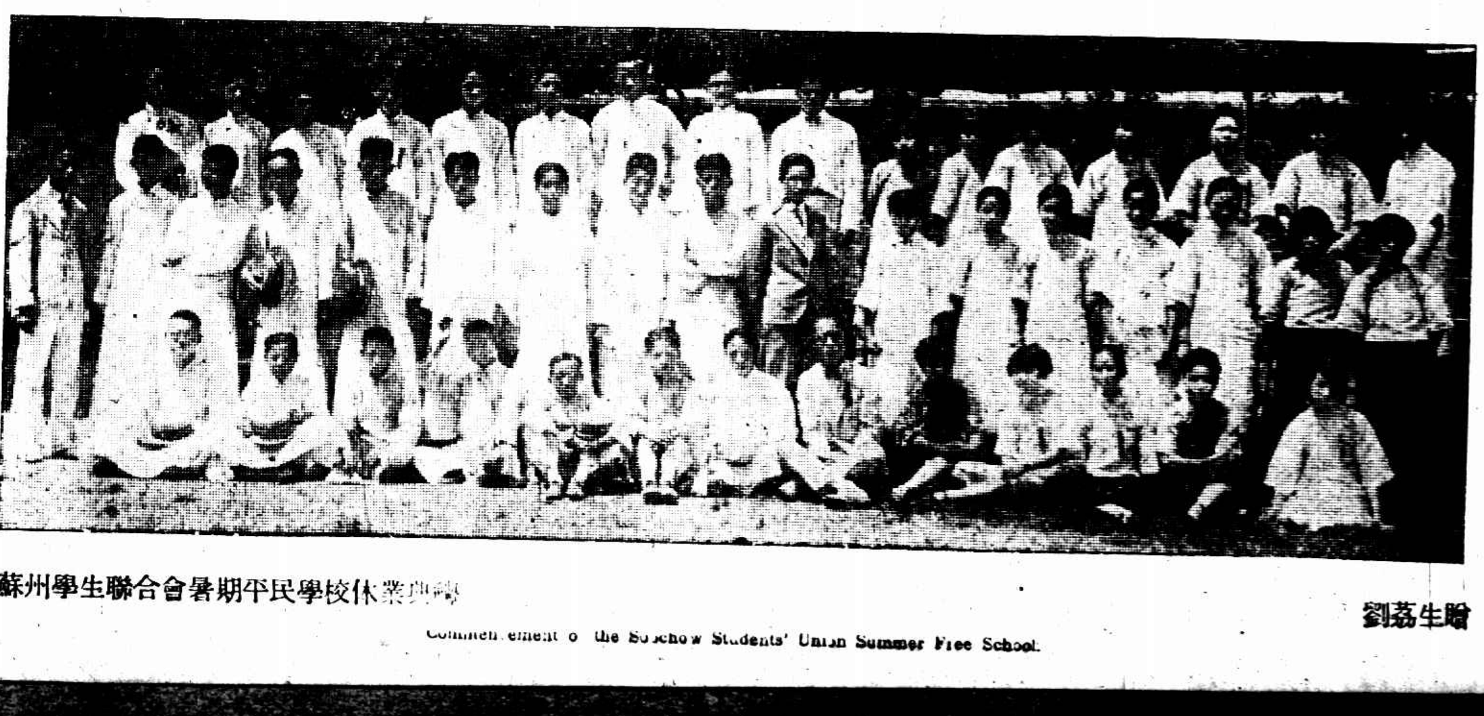

蘇州學生聯合會暑期平民學校休業典禮　劉荔生贈

Commencement of the Soochow Students' Union Summer Free School.

上海記載

朱執信殉國紀念會

昨在市黨部舉行

上海市指委會、於昨日下午二時、在市黨部三樓舉行朱執信先生殉國八週紀念大會、到市黨部全體職員及各級黨部各民衆團體代表數百人、首由主席致詞、次由陳德徵報告朱執信先生史略、後由劉蘅靜陳希豪熊沖等相繼演說、末呼口號散會、

于右任電辭本兼各職

中委于右任、昨電中央、辭去本兼各職、其原電如下、南京中國國民黨中央執行委員會中央政治會議國民政府鈞鑒、右任備委中央、譾能無似、自公履退、負疚經時、前以黨國新寧、勉分力役、彌綸區宇、誠感督昚、戾重思深、早當投劾、所有右任謬領本兼各職、呈請一律辭去、俾得歸休華下、以卒餘生、山水方滋、游心文學、即以此爲報獻黨國之途、務懇鑒其悃忱、假之休息、准其所請、無任禱祈、于右任叩馬、

孫科昨日午後抵滬

歡迎者有三百餘人

中央委員孫哲生、趁加拿大美輪來滬、該輪已於昨日午後七時二十分抵滬、輪泊招商北棧碼頭、滬地各要人及商學工界領袖、至六時許均紛湧該處鵠候、計到三百餘人、孫氏並語記者云、英國深願與我國於最短時期修改條約、該國民衆亦甚表同情、言已即乘一二〇八號汽車返馬利愛路本宅、

海寧已有觀潮人 海軍人員分班前往

昨日已有五人出發

海軍司令部人員、近日適逢檢閱事竣、略事休息之期、特約定全部人員、乘此時機、一覽浙江潮汛、並聞分作兩班前往、計九月二十一日上午由南站動身者、爲陳芬毅、陳灾閎、曾篪寰、李亦緘、陳陶隱等、定二十三日回滬、九月二十三日動身者、爲周彬如、鄭達人、蔣弼莊、陳紹良、池績宇、胡福侯、葉沅辰等、定二十五日回滬、

蠶桑改良會 秋蠶成績優良

爲農民闢一大利源

本埠中國合衆蠶桑改良會、自去年開始製造秋種、因無錫方面指導結果佳良、今年仍由鎭江製種場製造優良秋種二萬餘張、分配無錫南𣶏各指導所、自前月二十五日陸續收蟻、迄今早者上簇、遲者亦大眠後二三日、成績均屬優良、鄉民得利用農閑廢桑、獲此厚利、

國貨展覽會籌備訊

昨日下午五時、中華國貨展覽會籌備委員會開常委會議、議決㈠請上海特別市政府、自本會開幕日起、將會場前面之煤屑路改名國貨路、㈡通過出品管理規則、㈢電催工商部轉請財政部速發本會經費、㈣決定會旗式樣、紅地、中容藍色棱方形、上半面書工商部三字、下半面書中華國貨展覽會七字、均白色、㈤籌備汽車遊行、㈥本月二十九日晚、假座寧波同鄉會招待新聞記者及各學校校長、㈦聘請義務招待員、至七時散會、

劉湘二批軍火到滬被扣

四川軍長劉湘前向德國所定之大批軍火、第一批、已於前月到滬、第二批本定前日抵滬、嗣以中途擱淺、始於昨晨十時許到滬、船靠揚子碼頭、淞滬警備司令部聞悉後、因前奉國府電令扣留、即派探會同捕房將該項軍火暫行扣留、計步鎗一萬枝、子彈約二百餘箱、

工務局道路工程近況

翻修寶山路及拼設陸家浜陰溝行將竣工 翻築外馬路等加舖柏油路面

近數月來、市工務局辦理之各項大工程、均已次第完竣、惟翻修閘北寶山路、及填築南市陸家浜路、以工程浩大、且工作艱難、尚未完工、現在寶山路砂石路面、聞於中秋節前可以全部告竣、俟路面結堅、即行加澆柏油、其陸家浜溝渠、亦已完成三分之二、最近該局、以中華國貨展覽會、將於雙十節在南市新普育堂開幕、爲便利觀衆交通起見、特將會場附近各路、大加整理、除民國路黃家闕路車站路等、已於上年翻築、澆舖柏油外、其餘若外馬路、自王家碼頭起、至滬軍營段是砂石路面、及大林路自方斜路起、至黃家闕路止之石片路面、又中華路一段、現均從事翻築、加舖柏油、而會場門前、新修未久之滬閔南柘路、亦加澆柏油、以資啣接、其會場兩旁之東西普育路、亦將石片路翻砌、以便停放車輛、並聞已限令各承包人趕緊工作、俾於雙十節以前、得以完工、

麻瘋救濟會 建設上海麻瘋醫院

呈請市府撥助相當公地

中華麻瘋救濟會、日昨假四川路航海青年會開董事會、討論建設上海麻瘋醫院事、經衆公推馮少山・朱少屛・刁信德・李元信・鄔志堅爲籌備員、負責積極進行、復經衆討論、決正式具文籲請市長與衛生局長、撥助十畝以上之相當公地一方、以備建築是項醫院、該會業已募集建築費二千餘元、并擬添設麻瘋專科以資造就一班專門麻瘋醫生、

華社歡宴冷道人

潘冷殘・即冷道人、爲廣東著名攝影家、屢在日本等國際攝影展覽會中獲獎、昨因事來滬、華社同人張珍侯・胡伯翔・蔡仁抱・郎靜山・左賡生・胡伯洲・丁惠康・林志鵬等、於昨晚特在南洋菜社、設筵款待、潘君此次有出品數十幅、將加入華社第二屆展覽大會、並攜來李崧作品、一同加入、李君亦爲粵方攝影界巨擘、兩君已與華社聯絡一氣、潘君回粵後、担任爲華社招集同志、故第二屆華社展覽、除北平著名之光社作品加入外、又有南方名手之佳作、昨晚讌罷、同至時報攝影室、攝影以留紀念、

海工程師昨日抵滬

濬浦局海德生總工程師、自去年五月間請假回瑞典原籍休養、本月初經西伯利亞來華、已於昨日下午乘大連丸到埠、海工程師、任職歷十有七年、黃浦江治理工程、續前荷蘭工程師賓拉克之規劃、次第舉行、甚有成效、此番來滬、聞係結清任務、并於將來上海港務問題、有所籌劃、其去職原因、醞釀甚久、似係國際勢力有以致之、

聚華樓特色

徽點與特賣菜

擲球場北首、天津路口、聚華樓菜館、自胡觀月接辦後、銳意整頓、近自屯溪聚雲館延聘著名徽點名師到滬、其製各色細細名點、如蟹粉饅頭水晶糖糕等、俱經上市、可爲徽館中闢一新生面、該館爲便利顧客小食起見、「特賣菜」一種、每客一炒一[illegible]、連飯僅售洋三角、至於應時之[illegible]尾划水等菜亦深得顧客之讚美、[illegible]一美味餐飯、劃分甲乙丙丁四種、任人選擇、價廉合算、

上海漫畫二十三期

今日出版之上海漫畫第二十三期、封面爲陳秋草君所作、繪一裸女與一魔鬼接吻、旁置酒器銀壺滿地、描寫一種狂熱可怖之愛、頗有力量、該報十期彙刊第二集、準於下禮拜二出版、封面爲金銀色之套印、頗爲新奇奪目、每冊售洋一元二角、預定祗收大洋一元、

生活三卷四十五期

上海辣斐德路四四二號出版之「生活」週刊、第三卷第四十五期業已出版、內容有「法國專家」、「合不攏來」、「美國的女子」、「看得明白透澈」、「美麗能幹的女職員」、「城隍老爺作事」、「想脫離大家庭」、「躲在山洞裏」、等文字十餘篇、又有插圖照片多幅、該刊全年五十二期、預定全年、連郵費銀一元、

中日廢約後之又一交涉

日領事藉口提出抗議 日僑請發護照手續改變

中日商約、宣告滿期廢棄後、因日人不願遵照臨時辦法辦理、以致日僑訴訟手續問題、迄今未會正式解決、昨日交涉公署爲日僑僉發護照問題、特通知日領署、略謂中日商約早已滿期廢棄、以後日僑請發各種護照、均須依照無約國人民手續辦理、否則不准發給、日總領事仍藉口日政府對於廢約未會同意、不允遵照辦理、並謂中日商約有效期間尚有十年、除已口頭抗議外、並用書面正式提出抗議、金交涉員已據理駁復矣、

日領與王外長正式會談

須在五院成立之後

據日領署消息、日總領事矢田、現奉命擬與國民政府外交部長王正廷作第一次之正式會面、商談中日間各項問題以作交涉之準備、其日期須在國民政府五院組織成立之後、其地點大約在上海、或由矢田領事赴京訪謁、

外交部情報處

對於西報之聲明

外交部情報處、昨發英文稿件、其大意略謂、今日字林西報載有本處致函工部局、要求允許本處在仁記路二十五號正式辦公等語、殊屬失實、查本處在上海設立分處之初、早由外交部照會駐滬領事團、知照本處爲政府機關、并非私人設立等語、事則有之、其他均不確也、又該報謂本處有許多反日宣傳品、亦屬非是、查當時檢去之關於濟案册子五十本、業已早經工部局送還、

中芬訂約最近之進行

擬在寧設公使館 漢設領事署

芬蘭總領事韋美基、前曾代表該國政府、向我國表示、願訂平等條約、互派使領、我國當局允許此項要求、旋韋美基氏赴漢口・九江・等處游歷考察、以便爲設立領事館之預備、韋美基現已返滬、於前日上午十時三十分、赴新西區交涉公署拜會金交涉員、接洽與我國訂立平等互惠爲原則之中芬通商航行條約、韋氏表示、芬國政府已預備派員與我國進行商訂、韋氏以首都・漢口・九江・游歷一星期考察之結果、芬蘭將在寧設公使館、在漢口設領事署、至芬蘭提議、欲我國以芬蘭商人爲名譽總領事一節、我國既已派有代辦、似暫時無再設總領事之必要、我國派赴芬蘭之朱紹陽代辦、對彼邦情形甚爲熟悉、芬蘭表示十分歡迎、現朱氏起程赴北平天津一行、再來滬上、然後赴海參威、乘西比利亞車赴芬蘭履新、

全國反日會 通過條例兩種

救國基金之徵收保管及使用與懲戒奸民條例

全國反日會、于前日下午六時、在總商會三樓續開第二次執委會、討論至四小時之久、通過條例兩種、茲探錄如下、

救國基金之徵收保管及使用條例

(第一條)凡全國各地反日會因反日所徵收之捐款罰款、統稱爲救國基金、(第二條)救國基金分爲下列三種、甲、志願救國基金、凡志願繳納者屬之、乙、通消救國基金、凡違章登記請領日貨通行證由繳納者屬之、丙、懲戒救國基金、凡懲戒奸民所得之罰款者屬之、(第三條)各級反日會所收之救國基金、應組織保管委員會保管之、(第四條)保管委員會由下列各團體各推代表一人組織之、但遇特殊情形得酌量增減人數、甲、黨部、乙、政府、丙、反日會、丁、農民團體、戊、工人團體、己、商民團體、庚、學生團體、辛、婦女團體、(第五條)保管委員會設監察委員五人、由各級反日會推選之、負檢查基金存支責任、(第六條)保管委員會應擇定殷實銀行錢莊代收救國基金、一面登報公佈、由納金人自行前往繳納、保管會及其他任何團體、概不得代收基金、並絕對不派人勸募款項、發簽捐册、如有上項情事發現、以假冒論、(第七條)保管委員會應將每月所收救國基金之數目、及動用基金之用途、造册分送各團體、並登報公佈、(第八條)救國基金之使用法如下、①以十分之八作爲、㈠協助非常軍備、㈡籌設國際宣傳機關、㈢協賑濟南兵災、㈣救濟因反日而失業之工人、㈤籌設製造抵用品之工廠及商店、②以十分之二作爲各級反日會活動經費、(第九條)以救國基金作爲籌設工廠商店之股金時、其詳細辦法另訂之、(第十條)凡由拍賣日貨所得之款項、除拍賣場應有之開支、其剩餘之數、亦須交保管委員會保管、其使用法與第八條同、(第十一條)各款存儲所得之子金、(即利息)如數作爲第二條之救國基金、(第十二條)凡在甲地運往乙地之日貨、須先在甲地反日會繳納救國基金之半數、始發給通行證、其餘半數、俟到達乙地時徵納、該地反日會、始得起卸、其由乙地運往甲地者辦法亦同、(第十三條)本條例經全國反日會執行委員會通過後施行、(第十四條)本條例如有未盡善處、得由全國反日會執行委員會修改通過施行之、

懲戒奸民條例

(第一條)本會爲厲行對日經濟絕交、杜絕奸商販運仇貨輸出禁品、特製定懲辦奸商條例、(第二條)懲戒方法分爲左列三種、(一)名譽懲戒、就奸民所在地登報刊載奸民姓名籍貫照片犯案事實、並製奸民牌懸於該住戶之門、(二)公權懲戒、將奸民姓名及犯案事實、陳告中央及各級政府、停止其業務上需要之公權、(三)金錢懲戒、1•一萬元以上者爲一等罰金、2•五千元以上者爲二等罰金、3•一千元以上者爲三等罰金、4•一千元以下者爲四等罰金、(第三條)凡觸左列各款之一者、應按本條例懲戒之、(一)不遵章登記仇貨者、除沒收仇貨外、並處四等之罰金、(二)登記時隱匿虛報查有實據者、除沒收仇貨外、並處四等之罰金、(三)登記後未領通行證、遽行運銷者、沒收仇貨、(四)故意刁難不受檢查者、除查出仇貨沒收外、並處二等或三等之罰金、(五)凡陸續出售報告單與登記表不符者處三等罰金、(六)私運或私行販賣仇貨者、除沒收仇貨外、並處一等或二等之罰金、(七)將仇貨改換標牌或變更式樣冒充國貨或他國貨者、除沒收仇貨外、並處一等罰金外、再加以名譽懲戒、(八)將禁止輸出之國產物、私運出口者、除沒收該物、並處一等罰金外、再加以公權懲戒、(九)將禁止輸出之國產重要原料、賣與在華之日商或工廠者、除沒收該物並處一等罰金外、再加以公權懲戒、(十)爲販運仇貨、甘爲日人出面者、再加以名譽懲戒、(十一)窩藏仇貨者、除沒收仇貨外、並處二等或三等罰金、及名譽懲戒、(十二)爲仇貨廣告宣傳者、處三等罰金、(十三)與日商合股營業者、除沒收股本、並處一等罰金外、再加以公權懲戒、(十四)凡攜客兜售日貨於本國商人者、處以名譽懲戒及四等罰金、(十五)零售商以未登記或已登記而未領用通行證之日貨、直接售於消費者、處以名譽懲戒及四等罰金、(十六)報關業代運日貨至本國各口岸者、處以三等罰金及名譽懲戒、(第四條)凡有累犯者、除金錢懲戒應照前項加倍處罰金外、得酌量再加以其他一種或二種懲戒、(第五條)執行懲戒時、如發生爭執、或爲反日會、應呈請上級反日會解決之、(第六條)執行罰金時、如有詐稱無力繳納或繳納不足數者、各地反日會得就近函商公安局拘押、其日期以一元折抵一日、(第七條)凡勾結外人、託庇特殊勢力、抗拒懲戒、經全國反日會議決後、得沒收其動產不動產、並停止其法律上賦予之保證及一切權利、(第八條)本條例自全國反日會執行委員會通過之日起公佈施行、(第九條)本條例如有未盡善處、得由全國反日會執行委員會修改之、

鼓浪嶼代表來滬與納稅會接洽

鼓浪嶼華人納稅會代表林寄凡、因調查工部局加入華董事辦法、及納稅會組織選舉章則、由嶼來滬、寓愛多亞路江南旅社、昨日下午三時、林君即赴上海租界納稅華人會、當由該會秘書處接洽一切、談悉鼓浪嶼工部局、去年增加華董二人、連前有者共計三人、惟洋董則仍有六人、並未退出、因此本年分華董未會選出、該嶼納稅總額年約八萬餘元、而華人佔六萬餘元、以納稅數目比例、華人實佔最大多數、林代表並詢問上海方面華董華委員加入狀況、將來增加華董計劃、一一詳告、聞納稅會將於下星期歡宴林君、邀請華董委員列席、交換意見、

工整會調解工作

九章廠工友復工

市友廠同業職工會一分會、爲九章廠無故開除工人張小明、請工整會交涉、經該會派員前往、數次未晤廠主、該廠主昨日到會、調解結果、廠主允工友復工、並訂立復工和約三條、㈠張小明照常進廠工作、㈡鋸斷扣子由該工友賠償、㈢經布用扣子以後不得用織布扣子、須另備經布用扣、

米業職工會

復工後消息

本埠米業職工、復工以來、連日往各店索取欠薪、不遺餘力、並已組織一薪金保管委員會以資專責、且已將收集之款、送上海浙江實業銀行存儲、一面續收續存、昨日下午開滬南閘北兩區代表大會、議決組織調查欠薪委員會、并定今日(二十二日)上午九時在小南門梅家弄藥王廟開全體代表大會、討論今後工會組織問題、及自上級請願要求釋放被捕工友及領袖等諸問題、

市銀爐職工第一分會

開臨時會議

上海市銀爐職工會第一分會、於前日(二十日)開臨時執委會及組長聯席會議、到會委員及組長三十餘人、議決各銀爐自端節工作迄今、極鮮閒暇、今中秋將屆、至於工人整頓走爐、修理爐灶、亦係店中要務、本會前據各工友要求、已函懇銀爐公會、迄今未獲接洽、應如何辦理案、函知銀爐公會、准于十四十五十六三日內整理爐房一切事務、

❖ ❖ ❖

不盡災官滾滾來

二批三批將到

北平災官第一批到滬後、已遣送竣事、茲探得二批三批災官、亦於前日由津乘新豐新華兩輪來滬、不日可到、慈善團正預備一切、公安社會兩局亦已召集南市各客棧主商定、凡災官如安置過擠時、則由各客棧撥出房間一部分、俾供住宿、取費爲實價之半、

南京路拘獲發傳單青年 昨日宣判

分處拘役罰金

老閘捕房中西探捕、於本月九日、在南京路拘獲散發傳單之青年男女郭止興等十三人、迭解臨時法院訊押、已誌本報、昨晨已屆判決之期、捕房將各被告解送第一法庭、由鄭文楷推事宣判云、郭止興處拘役二十一日、並科罰金二十元、王芝卿劉明範、並各處拘役十四日、並各科罰金二十元、林阿四處拘役二十一日、彭訥處罰金十五元、王憲五處拘役一月、周奎林處罰金十五元、陸恩明・馬耀春各處罰金三十元、陳文英處拘役十四天、女子王小妹・張連英・徐阿毛・各處拘役十二天、處拘役者、未決羈押日數、准以二天折抵拘役一天、處罰金者、未決羈押日數准以一天抵罰金一元、抄獲之傳單及籐籃一只、賄洋二元又銅元二枚爆竹一個均沒收、

今天戲目

大舞台（三馬路）日戲夜戲 金龍寶鈫 高廷贊 六本 鎭國本
(演員)白牡丹 李桂春 孟麗君 林樹森 (價夜)二角 四角 六角 八角 一元

第一台（四馬路）日戲夜戲 花田錯 新鐵公雞 紡棉花 雪艷娘 開天闢地 二本
(演員)[illegible] (價夜)一元 五角

共舞台 日戲夜戲 龍鳳帖 貍貓換太子 玉堂春 地藏王 蘭亭
(演員)碧琴 芳馬 秀英 白玉昆 夏蔭塔 (價夜)二角 三角 五角 七角 八角

上海舞台（四馬路）日戲夜戲 高倫愚 第五本 情六本 春等金 客座 學校假 串扇恨
(演員)趙如泉 趙玉君 劉艷琴 曹毛包 (價目)八角 四角 六角 三角 二角 一角

下爲影戲院

共和（方板廠）歐戰史 送天蟾香煙一包
(時間)日 二點半 夜 七點半 九點半 (價目)四角 二角

北京（北京路）回首前塵
(時間)三點 五點半 九點一刻 (價目)日三角六角九角 夜四角八角一元

百星（福生路）採花浪蝶
(時間)日三時 五時半 夜九時一刻 (價目)日四角八角 夜六角一元

夏令配克（靜安寺路）狗朋友
(時間)三點 五點半 九點一刻 (價目)日戲七角一元二角

中山（四川路卡子）白雲塔
(時間)三點 七點 九點 (價目)二角三角五角一元小洋

光陸（博物院路）攝影師艷福
(時間)三點 五點半 九點一刻

中華（南京路大新街）復仇記
(時間)二點 五點 九點 (價目)日二角三角五角 夜二角六角

恩派亞（八仙橋）泣荊花
(時間)三點 五點半 九點一刻 (價目)日二角四角六角 夜一元

萬國（西藏路）奇女子
(時間)三點 七點 (價目)[illegible]

中央（六馬路）偵探血
(時間)二點 五點半 九點一刻 (價目)日四角五角八角 夜五角六角九角

新中央（海甯路）黑衣女俠
(時間)三點 五點半 九點 (價目)日三角四角六角 夜四角五角八角

卡德（卡德路）戰血情花
(時間)三點 七點 九點 (價目)二角三角四角 日夜一

世界（南陽路）猛虎劫美記
(時間)三點 六點半 八點半 (價目)二角三角五角 日夜一

奧迪安（北四川路）如此愛情
(時間)三點 五點半 九點一刻 (價目)日四角一元至二元 夜六角至一元半

上海（北四川路）無雙女
(時間)三點 五點半 九點一刻 (價目)日六角八角一元 夜八角一元一元半

通俗（大東門）海外奇緣
(時間)二點 七點 九點 (價目)二角四角一元 [illegible]

卡爾登（派克路）兩性之爭
(時間)三點 五點半 九點一刻

東華（愛多亞路）紅粉飄零
(時間)三點 四點 (價目)五角 六角

治小兒疾病

滋補失效而嬰孩自己藥片奏功

嬰孩自己藥片性和效大、以之療治小兒腸胃病神効無匹、往往於滋補失效之後而奏奇功、浙江義烏中山中學教員吳本生君來書云、小女利亞、便閉體弱、滋養品服之幾遍、終未見效、後用嬰孩自己藥片、即大便有時、食量增益、又產一女利華、一片兒著瑞麟奇遇、有後疾病即用該藥片、皆著奇效、貴藥片眞轉危爲安之良藥也、凡經售西藥者均有出售、或直向江西路六十號章廉士醫生藥局購取、每瓶大洋[illegible]、六瓶[illegible]、郵力在內、

海潮寺和尚罷工 毆斃知客僧如鉢
十五個行兇和尚解押

小南門外海潮寺陸家浜留雲寺(即海潮寺)僧衆、共約二百餘人、因人數衆多、爲便於管束起見、乃以十五僧爲一小組、設一領班、惟該寺僧衆之佛事誦經、依叢林規則、悉受知客僧之指揮、茲該寺僧人萬岩管領之一部份僧衆、因不滿意知客僧如鉢之待遇不公、遂於前(廿)日下午八時、同盟罷工、如鉢遂一面囑他部份僧衆頂替拜懺、一面以其高級僧之威權、責追此項不守規則之僧衆、惟此一部份僧人不服、羣起反抗、將如鉢扭住兇毆、受傷倒地、當經監寺僧(即當家)大法所知、立將如鉢車送上海醫院醫治、醫生以傷勢甚重、恐有生命之虞、大法遂具報一區三所、請求核示、當奉金所長前往查辦、而至午夜忽據醫院報信如鉢已經圓寂、大法乃又報告該所、立派巡官帶警前往將此一部份行兇僧人萬岩・岸超・東朗・成元・通如・慧德・聖惠・報朗・禪莪・證修・守信・法元・化正・松山・恒自等十五僧人、拘解到所、當即申送公安局、昨日經司法科傳到大法僧質審後、解送地方法院、下午奉劉檢察官研訊良久、判令該十五僧人一併收押候檢驗如鉢屍體、以憑核辦、

花田內 孩屍 慘極慘極
殺斃後焚燬

閘北顧家灣北東橫浜路寶山玻璃廠後面胡家宅胡柏云之花田內、昨晨發現孩屍一口、情形極慘、爲從來所未見、該尸年約五六歲、手足及頭顱均被刀砍去、並以竹枝松柴等澆灌火酒燃燒、使孩面貌無人能認、該處夜間無人經過、諒在上一日夜行使、昨日孩尸頭面足均已焦爛如烤肉、面貌不能認識、且亦無面貌可尋、僅一小腿尚完好、身上衣服均已變爲灰燼、惟尸旁遺有廣式菜刀一把、長計八寸餘、濶四寸、及火酒瓶一只、事爲五區警所八字橋派出所查悉、報告總所、即飭該圖地保投地方法院報驗、旋奉劉檢察官偕沈檢驗員等蒞場、驗得委係殺斃後欲圖滅跡而焚燬、該孩之死、不外家庭姦淫及匪撕票兩種關係、以撕票似又可冀、當判拍照着地保收殮、候查傳家屬到案認明、以憑緝兇究辦、

汽車失蹤 車夫飽受虛驚
虹橋路被騙下

昨晨六時、靜安寺路一二五號飛星汽車公司出租部、忽來一身穿白灰嗶嘰長衫、年約二十餘之男子、及年約二十餘身穿黑色衣褂之女子、挈女孩一、年事當在七八歲、身穿花洋布旗袍、聲言雇車、專送梵皇渡車站、當時付洋二元、司帳者當詰其姓氏、據稱名陸阿根、家居新閘路同康里五百十二號半、司帳者當派執有二千八百十號司機照之司機無錫人周銀泰、駕四千一百零三號啞爾司廳皮爾牌汽車、載此三客駛離公司、向西而去、少婦當時所帶者、爲皮製手提箱一只棉被一條、車抵梵皇渡、少婦挈女孩下車、男子即囑周將車駛回、至雲南路北海路口中央大戲院前、又囑稍停、男子即下車、向南步行、爲時十分鐘、偕一衣黑色羽紗長衫之男子登車、囑周駛往寶昌路、向西至虹橋路、旣抵虹橋路、衣灰色嗶嘰長衫之男子又囑停車、車甫停、卽突出手槍、逼周下車、同時另一人將周所穿黃色制服連同號帽、一併剝下、卸自己所穿黑長衫而易以制服、司機向西疾馳而去、衣白灰色長衫者則執槍將周監視、並令周面對農田、噤口勿聲、該處旣無崗捕、時間又早、地又冷僻、以故竟無人見、如是者約一句餘鐘、監視之匪始捨周而去、顧周以面背監視者、故初未知監視土匪於何時離去、迨至九時、始發覺監視者已去、乃奔赴虹橋路二百號某西人住宅、借電話報告公司、另放車輛往將周接回、同投靜安寺捕房報告、而四千一百零三號汽車截止記者屬稿時、猶如石沉大海、杳無蹤跡也、

水菓行棧房 突然起火
焚一小時餘

法租界愷自邇路李梅路口二〇三號張記水菓行隔壁之該行棧房、昨日下午四時三刻、突然失火、頃時冒穿屋頂、火勢殊熾、迨救火會驅車到場、已延燒及二〇五號得意茶樓、救火員竭力灌救、直至六時餘始熄、計該水菓行連同起火之棧房及得意茶樓、大部份被燬、

張連生老於詐騙 犯案二百餘起
冒盲童學校名義收捐 傍聽少年被指係主使

嘉定人張連生、前因用無價值之支票、向南京路羅辨臣洋行利曦首飾公司西比利亞首飾公司騙取值價七八千元之首飾什物、案發、被總巡捕房華探孫德福將張拘獲、解由臨時法院訊押在案、現經承辦此案之包探查得張尙於八月廿四號至廿九號之間、騙取新新永安先施三公司値價二三百元之金表綢緞衣服等物、並冒充上海盲童學校收捐員、向中國茶葉公司・華革和服公司・大美煙公司・中國遠東鐵廠・偉根登公司・麗華染坊・麥高隆公司・英國應立球網廠等八十餘戶、騙捐洋數百元、昨晨由捕房將張解送法院、即據捕房代表律師稱、捕房現加控被告犯詐欺騙財案九十八起、尙有一百餘起、未曾偵查終結、容查明再控云云、遂將吊出之先施等三公司被騙贓物呈案、質之被告、供認向三公司騙取物件不諱、並稱、冒充盲童學校收捐員之事、係劉承卿命我所爲、捐簿亦劉給我、今劉亦在庭上、言畢、即以手指立於法庭右面新聞記者席後衣西裝戴眼鏡之少年、謂此即劉某、當由鄭推事命該少年站入證欄、訊據供稱、我名劉懷德、並非劉承卿、且與被告從未會面、更無命其出外收捐之事、實被誣指、鄭君諭劉具結、並諭以在法庭上須說實話、否則須依僞證罪懲辦、劉卽遵諭具結簽字畢退下、鄭君嗣向各證人詰問一過、諭本案改期訊理、被告還押、

婦女問題

律師之妻 路上遭侮辱
開審發生國籍問題

華籍律師魏文漢、前留學美國時、娶美國婦人某氏爲妻、同來滬地、賃屋而居、前日下午二時、魏妻行經南京路、突有無賴本邑人孔照淳上前調笑、且以手探摸魏妻胸部、被魏妻扭入總巡捕房、捕頭詰問一過、着孔交一百元保出外候訊、昨晨由臨時法院鄭推事借觀審之英副領事開第一法庭審理、卽據捕房代理律師起稱、本案原告係美國人、照美國法律、凡本國女子嫁與他國人民爲妻者、其祖國國籍並不取消、故本案須由美領觀審云云、鄭推事宣稱、按照中國法律、如外人嫁與華人爲妻者、其國籍應從其夫、今原告係嫁與華籍律師、且同居中國、故須依照中國法律辦理、而魏文漢律師起稱、今原告對於本案有委員觀審或無委員觀審、均無異議、而捕房律師則稱、本案須美領觀審審理、鄭推事遂諭本案改期通知美領、再行討論有無觀審問題、

解衣搜索 婦人喊救命
兩人查明再訊

住居新閘路一千九百八十號之婦人陸華氏、本月十九號下午三時半、偕二房東孫雲龍、因事出外、行經新閘路長沙路口、突有流氓蘇州人朱金奎常熟人卜阿根、將氏攔住、解開衣服、施行搜檢、經氏大呼救命、朱等始各逃逸、嗣經氏報告新閘捕房、前晚派包探陶阿福與一七三八號華捕往將朱卜兩人拘入捕房、控其冒充官長、不依法令規定、搜索婦女身畔等情、昨晨解送臨時法院、卽據西捕頭密爾斯禀稱、被告朱金奎前在新閘捕房充當出店、對於此案、確有關係、請求嚴辦、又據原告陸華氏投稱、前日經過長沙路、兩被告到來將我衣服解開、搜抄身畔、經我呼救、始各逸去、但昨日兩被告到來敲詐、故報捕拘案、兩被告均在我家對面鳳鳴臺吃茶、故而認識云云、又據見證孫雲龍證明一切、並稱、搜查時、我亦遭被告等查抄、同時尙有二二九九號華捕在場等詞、詰之朱卜二人、供不承認、推事核供、諭被告等押候改期查明再訊、

庸醫畏罪 潛逃無踪
沒收保證金什一

寧波路四川路轉角上海醫社主姚爾昌、將無錫人鄒玉之妻唐雯文、施打墮胎針、毒發身死、鄒玉特延律師向臨時法院提起刑事控訴、業經出單將姚爾昌傳案、諭交一千六百元保候訊在案、茲悉姚於保釋後、遂拋棄所創之上海醫社逃匿、昨晨法院傳審、據證人蘇子方到案聲稱、該醫社內傢具、業於昨晚被姚搬運一空、將門局鎖、姚之踪跡何在、渠實不知云云、鄒玉之代理律師劉世芳卽起稱、設被告旣已畏罪潛逃、應請將其保證金全部沒收外、並出單拘攝到案、按律嚴懲、鄒推事諭將被告之保證金沒收十分之一、本案改期兩禮拜、飭提被告到案訊辦、

板縫中 窺出秘密
輕年傭婦受騙 所幸察覺尙早

蘇州蕩口女子蔡金秀、現年十七歲、今春來滬、在南門外南倉橋附近薛姓家爲傭婦、附近流氓綽號長脚毛毛見而垂涎、百般勾引、詭稱代薦至西門外某襪廠工作、每日可得工資一二元、該女傭信以爲眞、遂于七月間辭出即被該流氓領至敏體尼陰路椿記小客棧中姦宿三宵、該女傭所領之工資十餘元、悉數用盡、金秀因見工資用罄、向詢何日進廠工作、該流氓遂稱襪廠工作爾係生手、須先繳學習費六元、況工資須月終領取、至少須墊一二旬之食宿費、爾現手中無錢、不若待我將爾薦至妓院中幫傭、三日後即可領取工資、每晚尙有數角之下脚可分、金秀至此、亦無可奈何、祇得允從、該流氓即至妓院接洽、並偕鴇母至客棧觀看金秀人品甚好、卽在隔壁房間商議身價數目、被金秀在板縫中觀看動作、竊聽得欲將伊價賣與妓院爲娼、心甚恐慌、佯作不知、乘該流氓與鴇母去後、遂由客棧後門逃出、逕至菜市街某衣莊伊姑母陸蔡氏處、(氏在該衣莊幫傭)訴知前情、偕赴該客棧守候、意欲將伊扭控捕房、詎至昨晨、未見該流氓到來、祇得將金秀領至該衣莊暫住、一面預備據情投報該管警署、請爲查究辦、

粵省港澳水上運動會
香港健將預備赴會

粵省港澳水上運動大會、將在廣州東山精武游泳場舉行、香港之團體加入者有南華體育會及華人游泳會、日來挑選人才、遣撥健將、頗形忙碌、以備赴會一較身手、茲悉南華體育會報名加入水球一隊、四人接力游泳兩隊、其餘各種比賽詳列如下、聞各健將將不日整隊出發、

▲南華加入比賽種類

□黎仕超花式跳水・□唐亮動一英里自由式花式跳水・□陳其松花式跳水・□葉貴雄一百碼背泳・二百碼蛙式・□黃紀良二百碼蛙式・四百五十碼自由式・半英里自由式・一英里自由式・□陳振興五十碼自由式・一百碼自由式・二百碼自由式・四百五十碼自由式・一英里自由式・八百碼自由式・□梁鐵生五十碼自由式・一百碼背泳・二百碼自由式・四百五十碼自由式・八百碼自由式・一英里自由式・□楊元華一百碼背泳・二百碼蛙式・一英里自由式・八百碼自由式・□楊亭華一百碼背泳・二百碼蛙式・一英里自由式・□伍繖焜二百碼蛙式・□何伯平二百碼蛙式・二百碼背泳・黃炳芬二百碼蛙式・□宋耀德一百碼自由式・□郭彩明女士五十碼自由式・一百碼蛙式・□陳仲瑜女士五十碼自由式・二百碼蛙式・一百碼背泳・

游泳比賽 交大將舉行

徐家匯交通大學、自本學期起履行普及運動以來、各部組織、頗爲完善、游泳一項運動、自上學期夏初開放至今、學生奮勉練習、頗多特殊成績、今時屆秋涼、結束在卽、爲鼓勵興趣、檢查成績起見、定下星期一二兩日下午四時起、舉行錦標比賽、有西人李思廉 F.S.Elias 愛立使 A.J.Leslie 琴使潘其 E.Gewsgurger 等、贈送大小銀杯數只、現已積極籌備、想屆時徐匯道上、定有一番盛況、

華北公開網球比賽大會
十九日在北平舉行

本年冬季全國足球比賽、已定在華北舉行、(地點天津北平兩處)惟近日秋高氣爽、戶外空氣極佳、故華北體育聯合會特邀該會執行委員、北平體育會長郝更生、籌備華北公開網球比賽大會、於九月十九日在北平舉行、(按章程中網球公開比賽之規定日期爲十月十日國慶日、現恐屆時天氣太涼、不宜於網球比賽、故提早二十日、

樂華初次失利
被菲律賓體育會所敗 結果三對二

(國際電訊社)菲律賓馬尼拉九月廿一日午後九時來電、今日下午樂華足球隊被菲律賓體育會足球隊打敗、結果三對二、

市體育研究會之組織

上海特別市體育界同志、爲謀研究改進本市體育起見、發起組織研究會、其研究共分三組、㊀學校體育教育組、㊁民衆體育教育組、㊂國術教育研究組、現正積極籌備、擬訂章程、廣招會員、一俟就緒、即將定期開成立大會、會址大吉路市一體育場、

民立風潮尚未解決

民立中學師生衝突案、雖經市黨部區黨部與學聯會等多方調解、尙未解決前夜市黨部等復作最後之調解、因敎職員態度强硬、校長亦無成見、以是又未解決、故該校學生十代表、昨日復向市黨部請求援助、

大宗煙土
値價四千餘 罰二千充公

李福生於日前攜帶價値四千餘元之煙土數包、僱坐黃包車至某處、行經法租界地方、適被包探查見、拘入捕房、昨解法公堂、先由捕頭禀明前情、並將煙土呈案、請之李供認私販煙土不諱、中西官判李罰洋二千元充公、抄案煙土沒收、

綁兩孩
吳淞鎭環龍路 男女匪犯案查明

楊樹浦捕房華探長魏金福、華探曹傑萬、在平涼路一〇五九號及華盛路草棚內拘獲盜匪江北人俞甫仁王文春洪長貴劉長臣、婦人洪沈氏等五名口、抄出手槍一支、子彈五十五粒、[illegible]子砲一桿、解由臨時法院訊押在案、現經承辦此案之中西探、於昨日午後續獲江北婦人張俞氏一口、調查得被告等於七月十號至八月六號之間、先後綁架吳淞鎭曹春泉之三歲男孩和尙、法租界環龍路三七五號張治平之九歲男孩念慈、勒索鉅款、尙犯竊案三起、捕頭諭飭分別押候解究、

大東新旅社中 三盜匪解訊

老閘捕房華探前日上午四句半鐘、在漢口路二百九十九號大東新旅社二十號六十一號兩房間內、捕獲密議搶劫南京路浙江路口後面綢緞店財物之盜匪多人、並在二十號房內床上搜出實彈手槍兩支、內裝子彈十七粒、一併帶入捕房、調查之下、除陳正林

今日引翔鄉賽馬之預測

▲第一次(七法郎)㊀英安康 Indian Cam ㊁發合司阿特而白 Prince Adelbert ㊂白巧樓歇浦 Bachelorship
▲第二次(半里)㊀發拉音溜脫 Flying Boot ㊁會而農衛羅 The Well-known Hero ㊂克拉克歇浦 Clerkship
▲第三次(四分之三里)㊀恩脫楞門 Entertainment ㊁哈皮巧司 Happy Choice ㊂卜克賴脫 Baccarat
▲第四次(九法郎)㊀英司勃克脫歇浦 Inspectorship ㊁網克勃郎 Mount Blanc ㊂麥司特歇浦 Mastership
▲第五次(九法郎)㊀英特來的夫 Interruptive ㊁路伊勃麥克 Quotation Mark ㊂渣來利兒 Jolly Leader
▲第六次(一里)㊀白脫克司東 Black Stone ㊁皮克歌夫大蒙 Book of Diamond ㊂發拉音夫脫 Flying Foot
▲第七次(一里)㊀特夫騰 Turfdom ㊁潑州 Change-how ㊂亞而克沙 Old Castle
▲第八次(四分之三里)㊀亞而勿林 Old Friend ㊁葛倫克沙 Grand Castle ㊂白特而門 Battlement
▲第九次(一里)㊀康字特來勒 Constellation ㊁葛倫生弗尼 Grand Symphony ㊂坍臨好司 The Tin Horse
▲第十次(一里又四分之一)㊀勃拉生 Brison ㊁葛倫派來特 Grand Parade ㊂密來衣夫 Cherry Eye

雪園 北四川路 對面 安大廈
奉贈手携無線電話機全套精巧玲瓏價値二百十元
第一贈 無線電話機全套一座 敝園自本月一日下午起凡憑餐券十八元(每張十元以上)贈送附彩券一張 依期開彩 另詳廣告
第二贈 餐券二十二元 第三贈 餐券六元
▲暑氣已消敝園照常添售中菜

形形色色

男女浮屍

昨日下午閘北救生局救生船在蘊藻浜江灣撈獲浮屍兩具、計男女各一、當卽拖回吳淞救生局碼頭報告後、旋由浦東地方法院南市、將女屍一具備棺、據稱該屍係滬楊氏、年五十六歲、家住鎭家閘中樹西妻家宅、身穿藍布衫褂子布褲、男屍年約四十歲左右、身穿藍布短衫褲、形如工人、查無屍屬、已由積德堂備棺收殮、

懲辦盜匪

盜匪朱小弟、今春糾同已經獲案懲辦之紀阿四等、同至法租界霞飛路錢家塘陸紀生家行劫得首飾現款等物、攜贓逃、現由法捕房探目將朱小弟緝獲、帶入捕房、昨解法公堂、訊判押四年五年、

吳興封犯

市公安局偵緝員昨爲陪同吳興縣城區警察一分所所長沈賡誠、至四區警署聲稱、有搶劫吳興縣某戶盜首楊根關、現居居鴨綠路二百九十五號內、又盜匪馬金彪、現居四區界內、請爲協拿云云、當即派令巡官探員、帶警前往新民路孫居里三十五號內、將馬拘獲、及其眷妹陳吳氏二名口、與相片五張、當票三張、飾飾八件、一併帶至局中、略詰一過、諭解市公安局核辦、

紙包手槍

五區公安局八字橋派出所巡官昨在體育會路水門汀橋端、查見一人、呆立橋頭、形迹可疑、上前加以檢查、當在身畔發現大紙包一個、啓視之、則內包六輪手槍一支、子彈四粒、帶回所中、轉解五區總署、據供名沈阿毛、川沙人、向做飯店堂倌、現無事、手槍係吳瞻宗昨天交我、命我今天等候在橋頭、不知何事等語、判送第三分科法辦、

侵吞公款

廣東人朱俊明、(卽朱煒光)前在上海華興公司天津分行爲司帳、本年六月至七月之間、陸續私用公款洋二千二百七十八元五角七分、逃避來滬、經天津分行電致滬行、控由總巡捕房、於前日由包探周玉山在南京路將朱拘獲、昨晨解送臨時法院、卽據捕房律師起稱、本案犯罪地點係在天津、且原告在天津捕房亦曾報告、故本案應移送天津地方法院審理云云、詰之被告供認侵吞公款、要求准予交保、以便出外料理推事核供、諭本案改期訊理、被告朱俊明准交一千五百元分保出外候訊、

刀傷車夫

奉關阜於日前在法大馬路地方、用利刀將包車夫顧克琴之左臂猛刺一下、血流如注、當由巡捕到將奉拘入捕房、昨解法公堂、先由顧克琴投稱、是日民人拉車行經大馬路、偶不謹愼、車輪撞在被告身上、伊卽動手將吾猛擊一拳、民人向論、後由巡捕到來勸散、不料被告行未數步、又進身用刀將吾左臂猛刺而逃、民人卽追至奉多亞路、始行追獲、求請訊究、詰之奉關阜供、實因原告先將車柄碰吾、後向論反被毆打、適民人在牢裂掛上用刀傷架、以致誤傷原告、餘供支吾、中西官判奉罰洋十元充公、再賠原告損失十元、

車下新鬼

昨晚六時許有九八二一號之美國海軍運輸車開經福煦路西成都路附近、將一行人撞倒、送醫院救治、中途身死、死者名楊阿虎、年五十二歲、

來函更正

敬啟者頃讀貴報九月二十日本埠新聞欄內登載新新鉅竊案破獲八賊首飾部長行竊等辭內事實誤傳深爲駭異茲敝律師受任沈志堅及吳岳澄之委任在法庭爲辯護對於外界新聞亦當有糾正之責新新公司首飾部部長沈志堅及鐘表部部長吳岳澄被拘之原因爲於事後在鐵箱內發見首飾一包報告公司而公司方面以爲該部長何不於二日前報而於事後二日爲之因受嫌疑而被押爲其實該部長於當時用事後檢點內忽略而遺在鐵箱內致遭此受冤之境貴報所稱謂此事卽係公司中首飾部兩部長沈志堅吳岳澄所爲並又稱至雲南路及北四川路兩人寓所抄出價值一萬九千元之贓物等記載全屬子虛有法院案卷可稽顯係誤傳誠恐爲外界聽聞所渦使敝當事人名譽及身體受有危害特此先行奉函敬請更正實爲德便此上時報館公鑒 律師笪鑑先啓十七年九月念一日

昨報所載公安總局押犯鷄姦事、茲經調查云、事屬子虛、且押所中白日鷄姦、尤爲情理所無、昨報所載、當係傳聞之誤、合亟鄭重更正

徐子鶴處徒刑十年

內務櫃店主徐子鶴失手毆斃……湖北寺……盒、白洋布短衫褲兩件、軍裝腿布一付、乃將任述同查獲各件、解送縣政府、即經提訊、任供、

唐拾義佈告
久咳丸辨僞法
㊀僞品包內無驗眞券
㊁僞品或有僞驗眞券但翻印甚像糢糊不堪
如無上述諸弊方爲眞品將券交回總行卽贈本廠美人畫向例一張換一張從不改章

白鳳丸

廣東種德園秘製

壯陽補腎
海狗腎精片

凡屬腎病致成痿不振者服之立見奇效
廣東種德園秘製

白鳳丸價目
一品每盒一丸洋一元
加料每盒二丸洋一元
雙料每盒四丸洋一元二
單料每盒十丸洋一元二
一品小丸每两洋一元
加料小丸每两洋五角
單料小丸每两洋三角

腎精片價目
每瓶洋一元二角
備有丸藥全集函索卽寄
外埠函購原局同件

總發行所 上海河南路中
廣東種德園老藥局

商場行市 棉市平穩 無錫米市 穿山定海班

平湖

徐子鶴處徒刑十年

平湖北寺內粉糕店主徐子鶴失手毆斃賣糕夥錢阿大一案、前經縣政府傳集屍親、開庭研詢、論候宣判在案、玆悉此案已經縣政府判決、其主文云、徐子鶴傷害錢阿大致死之所爲、處有期徒刑十年、褫奪公權全部十四年、未決羈押日數、准予兩日折抵徒刑一日、

合肥

八師師旅長就職

十六日上午十一時新任第八師長朱紹良、副師長毛炳文二十二旅長、二十三旅長楊永清、二十四旅長陶時岳、在段公祠司令部宣誓就職、

教育行政會議成立

縣政府十五日下午開教育行政會議成立大會、由吳縣長報告開會宗旨後、公推謝嘉・徐太初・程培青・李誠安・吳彥方・爲教育設計股審查委員、李勛嵩・許子量・巫鎣家・高孟謙・周愛組・爲教育經費股審查委員、另推程培青・高孟謙・巫鑾峰爲秘書、

西鄉發生姦殺案

西鄉姚家閣張宏猷之妻李氏、與本里王月康、結不解緣、近被張偵悉、欲攜李氏他往、王知而與姚永樂謀、於陰歷上月二十七夜、將張殺斃、沉屍塘底、被戽水人察覺、偵知係王姚所爲、乃將王姚暨李氏拿獲、於十五日一併送縣法辦、

查獲可疑軍官

東門外公安分局長莫弼臣、十三日下午會同縣政府衛隊長王玉德、在福星客棧查獲形跡可疑寓客一人、據云、姓任名重、江蘇人、任國民革命軍獨立第二十師司令部副官、奉令來肥辦案、又詰其公文何在、及駐軍地點、則又不符、乃將任扣留、並於籐籃內檢獲木質國民革命軍第二十獨立師第六團團長關防二顆、長戳一個、本團木質長方徽章戳一個、私章兩個、一刻潘炳南章、一刻姜宗璠章、外有師長廖湘芸任本師第六團長潘炳南委任令一封、團長潘炳南委聘本團團附姜宗璠委任令一封、由南京蕪湖寄來要信六封、空白委任二張、約百張之護照一本、潘炳南・姜宗璠・任重・何唯一四人銜片四盒、白洋布短衫袴兩件、軍裝腿布一付、乃將任連同查獲各件、解送縣政府、即經提訊、任供、奉上級官長之命、來肥召集舊部、餘詞含糊、吳縣長以事關重大、即令看管、俟查明再辦、

紹興

女理事氣憤病逝

代理紹興貧民習藝所所長蔡元蟾、一日欲開除女藝徒梁文英、經該所理事何梓林女士、與之理論、蔡向何女士罵詈、經女士赴縣政府告訴、始將該女藝徒免予開除、惟何竟因之氣忿致病、送回家中、刻接其家人來信、女士已於十七日午刻去世、所中女藝徒聞耗、竟有多人痛哭失聲、刻所中同事正爲女士發起追悼會、

賽會滋擾鄉民拘案

紹興孫端鄉桑盆村鄉民、前因迎神賽會、不服警所禁阻、并聚衆滋擾、經紹興警察局派李督察員、率帶警隊、前往查辦、現已將李長林及會首周定國兩名、帶城交由警局司法科訊辦、

蕪湖

曹師一部到蕪

曹萬順部十一師開拔來皖、三十一旅、已由江裕輪裝抵大通、三十二旅之六十六團、亦有二十一日來蕪之訊、師部及旅部同來、惟李德明旅長因師部改編事宜、須俟二十日抵蕪、

分配八三一案恤金

八三一慘案發捐會、昨召集各受傷人員、分配臨時醫藥費問題、計危險者二人、每人一百四十元、重傷者五人、每人七十三元、輕傷者六人、每人三十元、微傷者七人、每人十五元、

安慶

省府更調兩縣長

省政府頃牌示婺源縣縣長金榜辰調省、遺缺以東流縣長黃應中調署、遞遺東流縣縣長一缺以溫紹樑試署、

捲煙煤油稅局長就職

捲煙煤油兩稅、奉令歸併、總局設在蕪湖、現經總局委任陳運岩爲安慶捲煙煤油稅分局長、陳已到皖、設局於大南門外迎賓館、佈告就職矣、

浙東遊記（二七）（陳萬里）

每年一個窰、約燒十次、每次出品四十餘担、所用柴火每一窰須一百七八十挑、出品上等的十餘元一挑、次的六七元一挑、此地所用的泥土、都從〇〇挑來、每年約費十元左右、便可隨你挑用、開辦一個土窰的成本、大約二千餘元、一座窰約三百餘元、此外就是燒套同泥模、房屋是很有限的、他們所供的神、是用紅紙書寫、在窰的前面一個角上、有個小小的神龕、上面寫着本殿師父之位進寶郎云云、

我在鄭德記看見幾件做古的出品、一件是一隻牛、上面有個牧童坐着、另外是有嘴及瀏手的扁水盂、姓鄭的不肯說是誰做的、大概出諸城裏廖姓的手製罷、原來做古青瓷的發動、是由於清末宣統時、龍泉天主堂德人弃把、購買一塊地、由此挖掘出來不少的磁器、於是外人到龍泉來的一定要收買幾件、本地人方始曉得貴重、其初價值是很賤的、後來漸漸的增加、做古的製作、遂應時勢的要求出現了、現在一件做古的、居然亦能朦蔽上海一班古董商、百餘元數百元時常賣掉的、那是一定、古物一天少一天、何況出來的不一定都完整、假冒貨自然於相當的機會、取而代之、這又何消說得、

四家土窰參觀以後、即到黃家、給我做做古瓷的碎片數種、黃君說宋朝時磁窰的建築、與現在相同、火力的強弱、完全不能調劑、所以出來的貨物、疊在上面的同中部下部的都不一樣、因此同一種釉色而有老嫩的區別、這就是所受到火力強弱的緣故、現在新式窰的建築、關乎內部的火力、是有一定的計算同標示、因而出品的釉色才能一致、

黃君亦會做做過龍虎瓶、現在家裏的一對是做壞的、比之出土品當然有好壞之別、恐怕這是初次試驗的物品、否則何以能冒充古物出售呢、龍虎之外、看見有烏龜貓等動物、雕刻在龍虎的旁邊、吾們家鄉常有哄騙小孩子的話說「囝囝屬啥、囝囝屬門檻、」這本是一種好頑的話、現在十二生肖瓶上居然看到有貓同烏龜了、假如說「囝囝屬啥、囝囝屬貓、」還可以、「囝囝屬啥、囝囝屬烏龜、」那就不成話說了、

黃家出來、就回到所裏、今天還有戲、一連唱了三四天了、馬天仙旁邊兩個女侍、每一女侍懷抱了一個孩子、此地人敬重馬天仙爲的是求子、就可以得了、這時別呂君啓程、二十五里松住午飯、此二十五里極短、松住所有店舖、約有二十家、歸納起來、祗有布疋雜貨店同藥材店兩種、五里高大門、十里新嶺、五里牛頭嶺、這兩個嶺都很短、十五里龍泉、

路過傳習工廠門口、堆了許多勞柴、這的確是預備開工了、四時到警察所換衣服、擦身子、頭髮已經長了、祗能到麗水去剪、看杭州民國日報、最近是五月二十八日的報紙、夜間沖洗片子、十二張都滿意、要想寫些東西、蚊子真多、就躲在帳子裏寫、但是很不舒服、十一時半睡、

八、七時起、整理連日調查所得的文件、九時廖君來訪、關於龍泉磁窰的事實、吾們談得很多、約略記載如下、

木岱有一宋窰、現在窰基尚在、惜乎我未曾曉得、不然八都往木岱祗有三十里路、一天是很可以來回的、南鄉破湖亦有明窰、當時燒窰是很多的、宋朝的窰有平窰斜窰兩種、這從基址上可以得到證明、不過明朝的窰、據我所看見的、如竹口八都兩處、還是斜窰、這一層意見、他也並沒否認、

廖君關於大窰所用的原料、是曉得的、不過他要保持相當時期的秘密、印盒所以貴的緣故、由於外國人收買、愈小的愈名貴、本來磁器的貴重與否、不在乎體積的大小、愈大的反而愈不值錢、這是講賞鑑家或是收藏家的話、實際上在研究方面、是沒有關係的、

商場行市

匯挺拆低

▲洋厘 昨（二十一日即陰歷初八）厘市復呈挺秀、計早市七錢二分〇三七五、比上日加三毫五、午市同價、較前日收市已大六二五、[illegible]

外匯頗少變更

昨本埠外匯掛價係日金降二五、計七錢三分二五、[illegible]

▲銀拆 昨日華商各銀行及錢莊等收解各種貨票交換單匯等款二千萬元貲、[illegible]

內匯穩健

[illegible]

六條近遠均長

[illegible]

金市恍惚

[illegible]

紗市略趨穩勢

▲現紗 昨日（星期五）現紗市況依然穩定、客帮進貨、遂見增加、所以一般人心認市面雖難飛黃騰達、但刻下殊覺穩固、昨日廣幫進一千三百餘包、漢口幫進七百餘包、內地帮進四百餘包、牛莊帮進二百七十五包、[illegible]

債市益堅

[illegible]

棉市平穩

[illegible]

市價一覽（錄拜五）

●國外匯兌 ●國內匯兌 ●各國匯價 ●金市 ●銀洋錢市 ●華商紗布交易所 ●物品證券交易所 ●上海麵粉交易所 ●華商證券交易所 ●滬南米市 ●滬北米市 ●現貨麵粉 ●雜糧 ●油豆餅 ●大連油豆餅電 ●無錫米市 ●無錫雜糧市 ●無錫紗市 ●無錫錢市 ●無錫金市 ●蘇州金銀市 ●蘇州錢市 ●糖市 ●煤油 ●紐約棉市 ●利物浦棉市 ●孟買棉市

[illegible]

船期

▲出口輪船報告 ▲進口輪船報告 ▲寧波班 ▲長江班 ▲定海石浦班 ▲穿山定海班 ▲崇海班 ▲通州揚州班 ▲南洋班 ▲北洋班

[illegible]

外洋輪船報告

▲英國倫敦班 ▲舊金山班 ▲西雅圖班 ▲香港小呂宋班 ▲溫哥武班 ▲意國郵船班 ▲德國亨寶班 ▲法國馬賽班 ▲呂宋爪哇班 ▲世界班 ▲青島大連班 ▲神戶長崎班

[illegible]

滬杭火車表

[illegible]

滬寧火車表

[illegible]

中國通商銀行總行廣告

本銀行創始於前清光緒二十三年[illegible]